UNIVERSITÁRIOS AMEAÇAM GREVE PELO CACO

Fundador: J. E. de Macedo Soares

Diario Carioca

ANO XXXVI — Rio de Janeiro, quarta-feira, 21 de outubro de 1964 — N.º 11.225

EMENDA PARA LEI AGRÁRIA CHEGA HOJE AO CONGRESSO

BRASÍLIA —

Após seu encontro de ontem com o presidente Castelo Branco, no Palácio do Planalto, durante cêrca de três horas, o ministro Milton Campos anunciou oficialmente o envio, hoje, ao Congresso Nacional, da mensagem presidencial propondo emenda constitucional para realização da reforma agrária no Brasil.

Acrescentou o ministro da Justiça que o presidente Castelo Branco encaminhará ao Legislativo, ainda esta semana, mensagem referente ao Estatuto da Terra, seguindo-se o envio de anteprojetos de leis referentes à paridade de vencimentos para os funcionários dos Três Podêres e transformação do SAM em Fundação do Bem-Estar do Menor.

O presidente diz, na mensagem, que "a agitação suscitada pelas anteriores tentativas de emenda constitucional sôbre desapropriação por interêsse social resultava de causas que não mais subsistem. Receiava-se que o objetivo real da proposta não fôsse uma reforma agrária de formulação nìtidamente democrática, pois se fazia depender de todo o processo dessa reforma de uma desapropriação indiscriminada e simultânea de propriedades rurais em todo o território nacional, sem levar em conta as condições reais da exploração da terra". (Página 3)

Episódio do Ceará pode repetir-se em breve no Amazonas

BRASÍLIA —

Admitia-se ontem, em círculos políticos desta capital, que a "operação cearense" — prisão de cinco deputados e posterior cassação de seus mandatos — poderá repetir-se, muito em breve, em Manaus, atingindo os deputados Huascar Angelin (PST), Manuel Alexandre Filho (PSB), Simão Abnader (PSB) e Abdala Saddo (PTB), êste acusado de contravenção, e os demais de corrupção, pelo IPM.

O episódio do Ceará não constituiria fato isolado, mas uma tendência da Revolução, de não deter-se frente a casos de corrupção comprovados. Como demonstração dessa tendência considera-se a nomeação, pelo ministro Juarez Távora, de comissão para prosseguir nas investigações sumárias não concluídas até o dia 9 por falta de tempo.

Comissão

A comissão designada pelo marechal Juarez Távora está integrada pelos srs. Afonso Carlos de Sabóia Bandeira de Melo, Clodomir Ferro Vale, Mengálvio da Silva Rodrigues e tenente-coronel Ulisses de Albuquerque Rebuá.

CPI na Caixa

As conclusões do IPM na Caixa Econômica Federal de São Paulo repercutiram consideràvelmente na oficialidade mais jovem do Exército, que julga indispensável a punição do senador Auro Moura Andrade, bem como do deputado Ranieri Mazzilli. Acha também que o Congresso, embora tenha negado autorização para que fôsse processado o ex-deputado Tenório Cavalcânti, não poderá fazer o mesmo agora, devido às provas acumuladas contra o representante de Duque de Caxias.

Suplici não convence UDN sôbre o projeto que extingue a UNE

BRASÍLIA —

Em longo contato mantido com a bancada udenista da Câmara, o ministro Suplici de Lacerda não conseguiu provar as boas qualidades de seu projeto de extinção da UNE.

Repetindo os argumentos desenvolvidos durante seu debate com a Comissão Mista, o ministro da Educação acabou ouvindo veementes críticas à proposição, enquanto a maioria da UDN preferia manter-se calada, apenas ouvindo.

É contra

O líder governista na Câmara, sr. Pedro Aleixo, relatou na Comissão de Constituição e Justiça contra a pretensão dos Tribunais de Justiça de São Paulo e da Guanabara, que pediam autorização para processar, respectivamente, os parlamentares Harry Normanton (PSP-SP) e Guilhermino Oliveira (UDN-GB).

O ofício da Justiça paulista considera o sr. Normanton como incurso no artigo 150, parágrafo 1.º, do Código Penal — com o que não concordou o sr. Pedro Aleixo. Quanto ao sr. Guilhermino de Oliveira, é acusado de haver provocado, num acidente automobilístico, ferimentos em uma senhora.

Morreu Herbert Hoover

Morreu ontem, em Nova Iorque, aos 90 anos de idade, o 31.º presidente dos Estados Unidos, Herbert Clark Hoover, que dirigiu os destinos da nação norte-americana entre 1929 e 1932, durante os anos mais graves da depressão econômica. — (Noticiário na última página)

REAÇÃO À PUNIÇÃO

Quando souberam que a Congregação ia aumentar a suspensão para seis meses e abrir inquérito, os estudantes, tomados de nervosismo, invadiram a Faculdade e puseram-se aos gritos de "greve, greve".

Acusações a Auro agitam Congresso

Eram visíveis, ontem, em Brasília, as apreensões que dominavam larga faixa do Congresso Nacional, em virtude das públicas acusações de corrupção, feitas contra o senador Auro de Moura Andrade, presidente do Senado e do Parlamento.

A análise da motivação de tais acusações, somada com ataques idênticos contra o sr. Ranieri Mazzilli, presidente da Câmara dos Deputados, faz crer que existe um plano em andamento, da "linha dura civil", da revolução, objetivando a desmoralização do Congresso.

Os líderes do govêrno na Câmara e no Senado, srs. Pedro Aleixo e Daniel Krieger, parecem alcançar os objetivos das acusações, não poupando, sempre que se apresenta oportunidade, as mais elogiosas referências ao senador paulista. (Leia na 3.ª página)

Governador cearense explicou destino de verba de Cr$ 1 bilhão

BRASÍLIA —

O deputado Wilson Roriz informou na Câmara que o governador do Ceará, sr. Virgílio Távora, prestou depoimento no IPM em andamento na 10.ª Região Militar, sôbre a aplicação de empréstimos de Cr$ 1 bilhão feito pelo govêrno João Goulart, e que o Tribunal de Contas da União se negara a registrar a pretexto de inexistência de um plano de aplicação do dinheiro.

O juiz auditor da 4.ª Região Militar (Juiz de Fora) comunicou à Câmara dos Deputados haver aceito denúncia contra o suplente de deputado federal, padre Francisco Lage Pessoa, como incurso na Lei de Segurança Nacional, por subversão da ordem pública.

Substitutivo Adolfo

Defendendo veementemente seu substitutivo, o principal orador da reunião, deputado Adolfo de Oliveira, vice-líder da bancada, afirmou que apesar das boas intenções da proposta governamental, esta não atingirá seus objetivos, pois os estudantes "irão sabotar a nova organização de cúpula estudatnil", e continuarão "sendo mandados pela UNE". Relembrou que êsse problema específico do nome da entidade não pode ter grande significado, servindo apenas para lançar os estudantes — através da UNE que continuará vivendo — contra o ministro e contra o govêrno de uma forma geral.

O sr. Adolfo de Oliveira lembrou que "a própria UDN, quando a ditadura dominava o país, tinha suas reuniões na sede da UNE, que naquele tempo era um "território livre". Disse que líderes udenistas (o sr. Adauto Cardoso) já haviam sido violentamente agredidos pela polícia quando defendiam aquela organização estudantil. O heroísmo e a intensa participação dos estudantes está mais do que registrados nos assassinatos dos estudantes Demócrito de Sousa Filho, em Pernambuco, e Jaime Silva Teles, em São Paulo, acrescentou.

Sôbre os problemas referentes à corrupção e subversão que campeavam na UNE, durante o govêrno passado, disse o parlamentar fluminense que êsses fatos também ocorreram no Ministério da Educação, mas que nem por isso o govêrno pensou em fechar aquêle Ministério. Ao contrário, "tratou de fazer ministro um democrata honesto".

Concluindo, afirmou o vice-líder udenista que êle e outros colegas votarão contra a extinção da UNE, "não porque os estudantes a desejam, mas porque nós, parlamentares, entendemos da inconveniência de se fechar aquela entidade que sempre abrigou defensores da democracia".

O TEMPO

Tempo: Instável com chuvas.
Temperatura: Estável.
Ventos: Variáveis, fracos. Visibilidade moderada a bôa.
Máxima: 23.7 (Penha).
Mínima: 18.0 (Santa Teresa).

JUBILEU DA STA. ÚRSULA

A Faculdade de Filosofia Santa Úrsula completa, hoje, 25 anos, mas desde ontem, começaram as comemorações com missa e homenagens dos cursos Clássico, Humanidades e Admissão. O jubileu de prata da Faculdade marca também o início de uma fase de reestruturação, que admitirá inclusive os rapazes em seus cursos. (Página 2)

PM intervém na Faculdade e interdita área

Poderá ser decretada nas próximas horas uma greve geral dos universitários cariocas caso a Congregação da Faculdade Nacional de Direito anuncie hoje, oficialmente, o aumento, para seis meses, da pena de suspensão de oito dias imposta, na semana passada, aos membros do Centro Acadêmico Cândido de Oliveira, por haverem efetuado uma reunião proibida pelo diretor da FND, professor Hélio Gomes.

Assim que a notícia do aumento da suspensão e de formação de uma comissão de inquérito foi dada extra-oficialmente aos estudantes, ontem à noite, pelo professor Hélio Tornaghi, os mesmos invadiram o terceiro andar da Faculdade, de onde só saíram com a chegada de dois choques motorizados da Polícia Militar. Posteriormente, o secretário de Segurança Pública, coronel Gustavo Borges, interditou todo o quarteirão.

Abaixo-assinado

O CACO não participou da reunião da Congregação, porque seus dois representantes haviam sido suspensos e porque um pedido de substituição dos mesmos fôra negado pelo sr. Hélio Gomes. Enquanto a reunião se processava a portas fechadas, no gabinete do diretor, o CACO promovia reunião num bar fronteiro à Faculdade e distribuía nota à imprensa, explicando que não houvera a assembléia geral em que o sr. Hélio Gomes se baseava para as punições, mas apenas uma reunião de diretoria.

A grande maioria dos alunos da Faculdade Nacional de Direito acusava o professor Hélio Gomes de "coação", por haver êste — segundo se dizia — ameaçado de expulsão os excedentes, caso viessem a apoiar a diretoria do CACQ. Um abaixo-assinado com cêrca de 800 assinaturas, em defesa do Centro Acadêmico, não pôde ser entregue aos catedráticos reunidos em deliberação secreta. Nenhum funcionário assumiu a responsabilidade da entrega do documento. (Página 2)

SARTRE RECUSA NOBEL

ESTOCOLMO (AP-DC) — O escritor francês Jean-Paul Sartre, um dos principais candidatos ao Prêmio Nóbel de Literatura êste ano, recusou a indicação do seu nome, segundo informou, ontem, o jornal "Dagens Nyheter".

O jornal acrescenta que a Real Academia de Letras da Suécia recebera carta do autor de "O Muro", formalizando a recusa, após já estar pràticamente escolhido. O nome do premiado será conhecido hoje.

Amigos de Sartre confirmaram, ontem, em Paris que de fato êle declinara do prêmio "por motivos pessoais". Não deram maiores detalhes. Colegas de Sartre na revista "Les Temps Modernes" insistiram com êle, para que mudasse de opinião, mas nada conseguiram.

Brasil pode trazer a medalha de prata se vencer hoje a Rússia

Pela chave final do torneio de basquete dos "XVIII Jogos Olímpicos", jogarão hoje (20 horas em Tóquio, 8 horas da manhã no Rio) as seleções do Brasil e da Rússia, na partida de fundo, tendo como preliminar Estados Unidos x Pôrto Rico. Uma vitória da nossa seleção garantirá, no mínimo, a medalha de prata das Olimpíadas, o que significa o 2.º lugar. Vencendo hoje, o Brasil jogará na sexta-feira contra o vencedor de Estados Unidos x Pôrto Rico (tudo indicando que o vencedor seja o "five" norte-americano), pela medalha de ouro e pelo título olímpico. No caso de derrota hoje, frente aos soviéticos, os brasileiros lutarão na sexta-feira com o vencido de Estados Unidos x Pôrto Rico, conquistando o vencedor a medalha de bronze e o vencido ficando num quarto lugar sem medalha. Mas a notícia que nos vem de Tóquio é que hoje deixarão o Japão os primeiros brasileiros, componentes da seleção de futebol e de water-pólo. O presidente do Comitê Olímpico Brasileiro, Sílvio de Magalhães Padilha, disse, ontem, em Tóquio, que já pensa nos Jogos Olímpicos do México, em 1968, sem salientar, todavia, se com a mesma falha organização, admitindo-se, contudo, que com os mesmos dirigentes turistas.

Carne sobe mais

O preço da carne-verde nos açougues subirá ainda mais em virtude da deliberação tomada pelos frigoríficos, de aumentar os preços do produto no atacado, prevendo-se, por isso, uma acentuada queda no consumo.

Os frigoríficos Fieldini e Frimisa comunicaram aos compradores o aumento de Cr$ 50 em quilo no traseiro, Cr$ 30 no quilo do dianteiro e Cr$ 80 no boi "casado". Além disso, aumentaram em Cr$ 15 as despesas de transporte.

Com isso, a carne, que vinha sendo comercializada na faixa de Cr$ 950/1.100 (alcatra, patinho, chã de dentro), passará, no mínimo, para Cr$ 1.300 ou Cr$ 1.400. O filé mignon, que está custando perto de Cr$ 1.400 o quilo, chegará à casa de Cr$ 1.600 ou Cr$ 1.700.

PM isola Faculdade Nacional de Direito

Santa Ursula festeja jubileu de prata e vai receber rapazes

A Faculdade de Filosofia Santa Úrsula completa, hoje, 25 anos, tendo iniciado as comemorações, ontem, com missa e homenagem dos cursos Clássico, Humanidades, Ginásio e Admissão do Santa Úrsula. A chuva atrapalhou as programações, impedindo que se realizasse o torneio de volibol interno.

A Faculdade, sob a direção de madre Maria Imaculada de Carvalho, encontra-se em fase de reestruturação e, entre outras modificações, passará a admitir rapazes em seus cursos, talvez no próximo ano. Esta resolução foi tomada durante o recente Encontro de Estudos, quando durante uma semana a Faculdade interrompeu suas aulas para debates e explicações entre alunos e professores.

PROGRAMAÇÃO

"Miss" Universitária dêste ano, Maria da Graça Poissé, aluna do 2.º ano de Letras da Faculdade, estará presente aos festejos de hoje, bem como a escritora Maria Junqueira Schmidt, ex-aluna da escola.

Após a Missa em Ação de Graça, às 9 horas, haverá sessão solene, com homenagens aos professôres que ali lecionam desde a fundação; inauguração da placa comemorativa, dada pela Associação de Pais de Família; e inauguração de exposições dos cursos de Pedagogia, História, História Natural, Filosofia, Matemática e Letras.

O Curso de Letras oferecerá à Faculdade dois dicionários bibliográficos de autores brasileiros, feitos pelas alunas e que deverão ser editados futuramente. Às 16 horas haverá encontro de ex-alunos e à noite recepção dançante a tôdas as Faculdades da Guanabara.

Além das atividades comuns aos cursos de Filosofia, a Faculdade Santa Úrsula mantém um pensionato para alunas que vêm do interior e sustenta moradores da Favela Santa Maria, leprosos e a A. E. T. que fornece bôlsas totais ou parciais aos alunos que trabalham e necessitam de ajuda.

DIRETÓRIO

Diva dos Santos Abreu, vice-presidente do Diretório Acadêmico da Faculdade, falou-nos sôbre a preocupação das alunas com a provável aprovação do projeto do ministro de Educação, Suplicy de Lacerda, sobretudo nos pontos referentes à extinção da UNE e não participação estudantil na vida do país. Quanto às expulsões verificadas na Faculdade Nacional de Direito, disse-nos que a intensa atividade para as festas dêstes dois dias impediu o Diretório de estudar a questão e se pronunciar a respeito.

HOMENAGEM

Entre os vários cartazes comemorativos e exposições, colocados na entrada da Faculdade, há um quadro de homenagem aos Fundadores da Escola, Reverenda Madre Sto. Agostinho, que foi também a primeira diretora, R. M. Alexis, R. M. Madeleine, R. M. Eucaristia e R. M. S. Luis V. Cintra. A Congregação das Ursulinas atua no Brasil há 229 anos, e há 25 no Rio de Janeiro

A Polícia Militar da Guanabara, sob o comando pessoal do secretário de Segurança, coronel Gustavo Borges, interditou ontem, todo o quarteirão onde se localiza a Faculdade Nacional de Direito, depois que os estudantes, cantando o Hino Nacional e gritando por "greve geral" dos universitários cariocas, haviam abandonado o prédio.

A medida policial solicitada pelo próprio diretor da Faculdade, resultou da agitação em que se encontravam os estudantes após terem recebido comunicação extraoficial de que a Congregação da Faculdade, reunida durante três horas, havia aumentado a pena de suspensão de vários alunos, de oito dias para seis meses.

NOVA LISTA

O diretor do estabelecimento anunciou nova lista de alunos suspensos, negando-se, todavia, a dizer os nomes dos punidos. A União Metropolitana dos Estudantes, informou que os universitários cariocas decretarão greve geral de advertência caso seja mantida a punição imposta à diretoria do Centro Acadêmico Cândido de Oliveira.

Transferência

Por volta das 16,30 horas, o professor Hélio Gomes, diretor da Faculdade, informou que solicitaria à Congregação, caso a mesmo viesse a transformar a suspensão dos alunos de oito dias para um ano, autorização para iniciar gestões visando as transferência dêsses alunos para outras Faculdades.

Frisou que pediria autonomia para intervir junto ao Conselho Universitário, para que essas transferências fôssem feitas de imediato, pois seria uma solução humana evitar que os estudantes punidos perdessem um ano.

Ilegal

Minutos antes de reunir-se secretamente com a Congregação, o professor Hélio Gomes disse que está investigando informações que lhe chegaram sôbre a ilegalidade da transferência do presidente do CACO, Fernando Barros, da Faculdade de Direito de Passo Fundo (Rio Grande do Sul) para a FND. As informações, acusam o antigo diretor da Faculdade de ter consentido nessa transferência, solicitada pelo sr. Leonel Brizola, então governador do Rio Grande do Sul, em carta dirigida ao ex-presidente João Goulart.

O professor Hélio Gomes, informou que a ilegalidade consiste na "proibição" do Estatuto da Faculdade, que não permite a transferência de alunos no 1.º ano ou em final de curso.

Reunião

As 16,50 horas, com a presença de quase todo corpo docente da Faculdade, foi iniciada a reunião da Congregação para tomar conhecimento das ocorrências verificadas no interior da escola na última sexta-feira, quando o diretor fôra obrigado a suspender vários alunos que realizavam uma assembléia-geral sem o seu consentimento.

Os dois representantes do corpo discente da Faculdade — ambos pertencentes à diretoria do Centro Acadêmico Cândido de Oliveira — por se encontrarem suspensos não tiveram acesso à reunião. Foi indeferida solicitação dos alunos punidos de apresentarem um representante que os substituiria. A reunião da Congregação realizou-se a portas fechadas, no gabinete do sr. Hélio Gomes.

Nervosismo

Tão logo se iniciou a reunião da Congregação, os estudantes que se encontravam nos corredores, nas escadas e no bar em frente à Faculdade, começaram a demonstrar visíveis sinais de nervosismo, gesticulando continuamente e aumentando gradativamete o tom de voz. Os estudantes colocaram uma tarja negra na lapela em sinal de protesto com a atitude do diretor.

Minutos após chegou à sede da FND e presidente em exercício da União Metropolitana de Estudantes, José Teixeira, que tentou entrevistar-se com o diretor da Faculdade, sendo impedido por funcionários que montavam guarda às portas de acesso à sala onde estava reunida a Congregação. O universitário foi aplaudido pelos alunos e disse-lhes, em breves palavras, que a "UME estava totalmente integrada no movimento de defesa dos alunos da Faculdade Nacional de Direito e da diretoria do CACO".

Abaixo-assinado

A grande maioria dos alunos da Faculdade Nacional de Direito que acusam o professor Hélio Gomes de "coação", em razão de sua ameaça de expulsar todos os excedentes da Faculdade caso apóie a diretoria do Centro Acadêmico, tentaram entregar de tôdas as formas e meios possíveis um abaixo-assinado com 10 páginas aos catedráticos reunidos na Congregação.

O abaixo-assinado (mais de 800 assinaturas) em defesa da diretoria do CACO e dos alunos atingidos com a pena de suspensão não chegou a ser entregue visto nenhum funcionário ter assumido a resposabilidade da entrega.

DOPS

Dezenas de elementos da Delegacia de Ordem Política e Social começaram a infiltrar-se entre os estudantes. Os investigadores foram distribuídos pelos corredores, nas portas de acesso a reunião, na porta da Faculdade e no bar em frente à mesma, onde estava reunida a diretoria do Centro Acadêmico.

Nota do CACO

O CACO distribuiu nota à imprensa, dizendo-se apoiado pela maioria absoluta do corpo discente e ter sido eleita a sua diretoria num dos pleitos mais democráticos desde já realizados na FND. Declara que «não houve a assembléia-geral em que o diretor diz se basear para as punições», e que «acataram» a decisão do mesmo, desmarcando a referida assembléia. «Avocam o testemunho de diversos professôres que presenciaram quando percorreram as salas de aula comunicando aos alunos o cancelamento da assembléia».

Diz ainda a nota que «a punição que nos foi imposta é, portanto, devida a uma simples reunião de diretoria e, assim, atentatória ao direito de reunião assegurada na Constituição, e à lei Café Filho, que proíbe intromissão da diretoria no Centro Acadêmico, atentatória aos estatutos do CACO, ao regimento da Universidade do Brasil, à moral, à razão e aos preceitos fundamentais de Justiça».

Acrescenta que «a alegada assembléia é apenas um pretexto para fechar o CACO e esmagar as liberdades democráticas, pois o Centro Acadêmico não é subversivo e suas reivindicações são apenas de caráter estudantil, pela reconsideração da pena imposta a todos os suspensos baseados num «êrro de fato» cometido pelo diretor». Os dirigentes concluem a nota, afirmando que «contam com o apoio integral da UME, dos DCEs, dos estudantes cariocas, para inclusive partir para uma greve geral de advertência».

Seis meses

Por volta das 20h, o professor Hélio Tornaghi, que participava da reunião da Congregação afirmou aos alunos e jornalistas que se encontravam postados junto à porta de acesso à reunião, que a Congregação havia decidido pelo aumento da pena de suspensão para seis meses, e pela forma de uma Comissão de inquérito para apurar as responsabilidades e decidir da expulsão dos alunos punidos.

Embora o professor Hélio Tornaghi tenha confirmado a notícia à imprensa, o diretor da Faculdade, professor Hélio Gomes, informou minutos após que a Congregação não havia decidido ainda sôbre as punições e que voltaria a reunir-se, mais tarde, deixando para hoje a comunicação oficial de suas resoluções.

Agitação

Os estudantes que se encontravam espalhados no interior da Faculdade reuniram-se à porta e tomaram conhecimento da suspensão — notícia extra oficial — e do inquérito para expulsão dos alunos punidos pelo diretor do estabelecimento. Grande agitação tomou conta dos estudantes, que levaram para a Faculdade o presidente do CACO, estudante Fernando Barros (por estar suspenso era-lhe vedado entrar na Faculdade), e solicitaram-lhe a palavra de ordem. Os ânimos começaram a se exaltar.

Após as palavras do presidente do CACO, que «exaltou os colegas», a defesa da integridade do Centro Acadêmico e a luta pelas liberdades democráticas», o universitário José Teixeira, presidente da União Metropolitana dos Estudantes, afirmou que «reunião nunca foi crime em lugar algum do mundo, principalmente nos países democráticos». Reafirmou o apoio integral da UME aos estudantes punidos. Os estudantes, aos gritos de «greve», invadiram a Faculdade, instalando-se no terceiro andar do prédio, onde continuaram os pedidos de «greve» e discursos inflamados.

PM e Hino Nacional

Por volta das 20,45 horas, quando mais se acentuava a agitação estudantil, chegaram à sede da Faculdade Nacional de Direito dois choques de soldados do batalhão motorizado da Polícia Militar, fortemente armados, solicitando aos estudantes que deixassem o prédio, pois o mesmo seria interditado.

Os estudantes entoaram, imediatamente, o Hino Nacional, e o presidente do Centro Acadêmico, Fernando Barros, disse: "Digam ao povo brasileiro que a Faculdade Nacional de Direito não é livre". Os universitários levaram o estudante nos braços, para fora da Faculdade.

INTERDIÇÃO

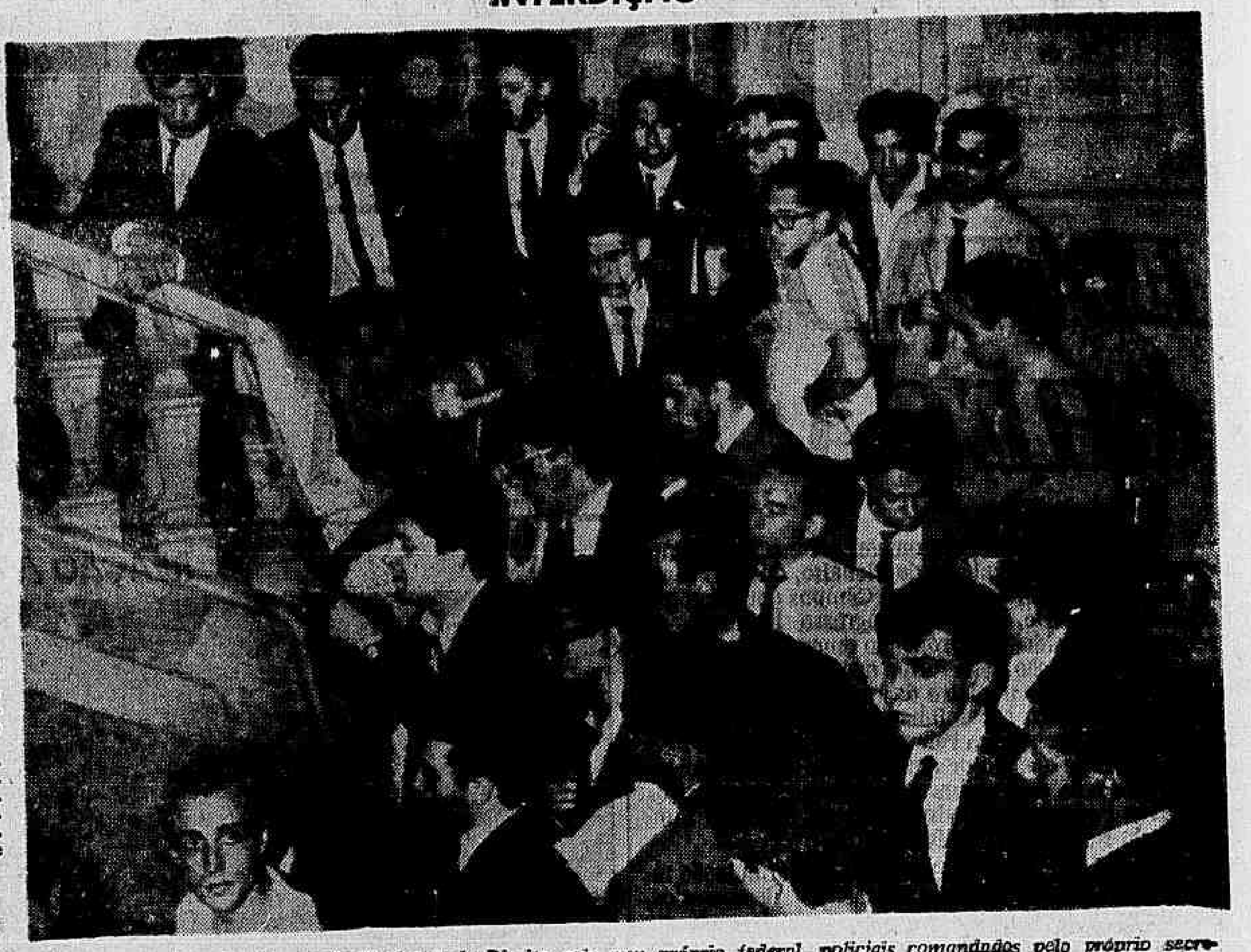

Embora o prédio da Faculdade Nacional de Direito seja um próprio federal, policiais comandados pelo próprio secretário de Segurança da Guanabara, interditaram o prédio, solicitando aos estudantes (foto) que o abandonassem.

DC-SINDICAL

IAPs vão promover correção monetária

O sr. José Vieira, diretor-geral do Departamento Nacional de Previdência Social, confirmou, ontem, que foi prorrogado até o próximo dia 7 de novembro o prazo para pagamento, sem correção monetária, dos débitos das emprêsas para com as instituições previdenciárias.

Destaca o sr. José Vieira a necessidade das emprêsas pagarem imediatamente o seu débito, pois do contrário, a partir do dia 7, um débito de Cr$ 100 mil, contraído em 1950, por exemplo, transformar-se-á num débito de Cr$ 11 milhões e 700 mil, com a aplicação dos índices de correção aprovados pelo Conselho Nacional de Política Salarial.

Telegrafistas

Os dirigentes da Federação Nacional dos Trabalhadores em Emprêsas Telegráficas, Radiotelegráficas e Radiotelefônicas e os representantes dos empregadores, face à impossibilidade que verificaram haver para solucionar o problema da assinatura do contrato coletivo de trabalho, resolveram marcar nova reunião para os próximos dia 9 e 10 de novembro, quando, então, estudarão as novas teses que serão apresentadas pelas partes.

Enquadramento no MTPS

O sr. Manoel Ferraz, diretor da Divisão de Pessoal do Ministério Trabalho, declarou, ontem, que o "Diário Oficial" que publicar o enquadramento dos funcionários do MTPS vai divulgar, também, a concessão das readaptações solicitadas.

Adiantou, ainda, que no máximo até o dia 15 de novembro os membros da Comissão de Cargos e Classificação concluirão sua tarefa e o trabalho resultante será enviado à apreciação do presidente da República.

Desenhistas

Os dirigentes do Sindicato dos Desenhistas pediram, durante mesa-redonda ontem realizada no Tribunal Superior do Trabalho, que lhes fôsse dado um prazo para que possam consultar a classe, em assembléia, sôbre a possibilidade de aceitação da proposta conciliatória que foi apresentada pelo ministro Hildebrando Bisaglia, vice-presidente do TST.

Face à solicitação dos dirigentes do sindicato de empregados, o ministro Hildebrando Bisaglia marcou para as 9 horas do próximo dia 4 de novembro nova audiência de conciliação para resolver definitivamente o litígio.

A proposta conciliatória apresentada, ontem, durante a audiência foi a seguinte: para desenhistas técnicos e projetistas, 3 vêzes o salário-mínimo da região ou sub-região; para os desenhistas 2 vêzes e meia o salário-mínimo regional; para os copistas e auxiliares copistas 2 vêzes o salário-mínimo.

Radialistas

Dirigentes do Sindicato dos Radialistas e representantes dos empregadores, durante a mesa-redonda ontem realizada no Departamento Nacional do Trabalho, discutiram os diversos aspectos do atual litígio salarial, ocasião em que os diretores das emprêsas fizeram uma contraproposta de elevar para Cr$ 22.500,00 o aumento mínimo que anteriormente haviam fixado em Cr$ 15 mil.

Os radialistas hoje vão se reunir em assembléia geral para que a classe decida se aceita ou não a contraproposta patronal, que propõe que a percentagem de majoração salarial seja igual à da elevação do custo de vida.

IAPC

O presidente do IAPC, sr. Carlos Eduardo Marcondes Ferraz, participará, amanhã, de uma reunião com o sr. Isaldo Vieira de Melo, presidente do Clube de Gerentes de Bancos, a fim de estudar uma fórmula que permita àquela instituição previdenciária fazer o pagamento dos vencimentos de seus funcionáiros através de bancos particulares.

A reunião será realizada na sede do IAPC, uma vez que o sr. Marcondes Ferraz, atendendo a uma sugestão que lhe foi apresentada no sentido de que o pagamento dos vencimentos dos funcionários seja efetuado pelos bancos particulares, pretende, agora, ouvir o presidente do Clube de Gerentes de Bancos.

Marítimos

Os membros da Junta Governativa da Federação Nacional dos Marítimos enviaram um telegrama ao presidente da República solicitando providências para que o Ministério da Fazenda libere a verba necessária ao pagamento dos funcionários das autarquias marítimas.

Salientam os dirigentes sindicais marítimos que o ministro da Viação já determinou o pagamento, que é devido desde o último mês de junho, mas como o Ministério da Fazenda ainda não liberou a verba, o pessoal das autarquias ainda não recebeu aquela melhoria salarial que já está sendo paga a todos os funcionários civis da União.

Decreto (governador) dispõe normas para concessão de licenças

O governador Carlos Lacerda assinou decreto dispondo novas normas sôbre a concessão de licenças dependentes de inspeção médica, determinando competência da Divisão de Inspeção Médica da Secretaria de Administração na concessão de licença aos servidores nos seguintes casos:

1 — para tratamento de saúde, inclusive dos que adoeçam fora do Estado;

2 — por motivo de doença em pessoa da família;

3 — para repouso a gestante.

O decreto diz ainda que esta competência estende-se aos órgãos das Secretarias de Estado que tenham delegação específica de podêres, concedida pela ADI, com prévia autorização dos respectivos Secretários.

O DECRETO

O decreto, assinado pelo governador Carlos Lacerda é o seguinte:

Art. 1.º — É da competência da Divisão de Inspeção Médica (ADI) da Secretaria de Administração a concessão de licença aos servidores:

I — para tratamento de saúde, inclusive dos que adoeçam fora do Estado;

II — por motivo de doença em pessoa da família;

III — para repouso a gestante.

Parágrafo único — Esta competência estende-se aos órgãos das Secretarias de Estado que tenham delegação específica de podêres, concedida pela ADI, com prévia autorização dos respectivos Secretários de Estado. As normas e critérios adotados, na concessão dessas licenças, pelos outros órgãos que recebam a delegação, obedecerão à sistemática da ADI, podendo essa intervir, quando solicitada, para emitir laudos periciais, com as sugestões que se fizerem necessárias.

Art. 2.º — A concessão da licença far-se-á à vista do Boletim de Inspeção Médica...... (BIM) emitido pelo Agente de Pessoal do núcleo onde estiver lotado o servidor, devidamente preenchido com os elementos de sua identificação (nome, cargo, matrícula e lotação) e visado pelo respectivo Chefe.

§ 1.º — Os BIM para prorrogação de licença ou alta serão fornecidos aos servidores pela ADI.

§ 2.º — Não poderá ser inspecionado o servidor que comparecer à ADI com o BIM incompleto, rasurado ou fora do prazo máximo de três (3) dias de sua emissão, que é fixado para validade de sua apresentação à referida ADI.

§ 3.º — Será responsabilizado o Agente de Pessoal que emitir Boletim que não preencha rigorosamente as condições dêste artigo, cabendo à ADI notificar o Departamento do Pessoal a respeito dessas irregularidades

§ 4.º — Os Agentes de Pessoal poderão esclarecer a ADI, na parte de «Observações» do Boletim, sôbre dúvidas ou irregularidades em relação a licenciamentos anteriores, e os chefes de Serviço deverão informar a respeito do procedimento do servidor quanto a essas licenças (má-fé, simulação, abuso, etc.).

Art. 3.º — A ADI fará constar do BIM:

I — a conclusão do laudo médico e a concessão ou não da licença;

II — o prazo da licença e o artigo em que se basear;

III — o abono, quando não couber licença, das faltas correspondentes ao período em que o servidor tiver ficado à disposição da ADI, para esclarecimento de diagnóstico;

IV — a declaração de ocorrência de simulação.

Art. 4.º — O BIM em que fôr concedida ou negada a licença será imediatamente levado pelo servidor ao Agente de Pessoal que fará a anotação no CP, podendo o Agente solicitar à ADI a segunda via do BIM quando, por qualquer motivo, não o receber.

Art. 5.º — A ADI encaminhará o BIM ao Departamento do Pessoal, na hipótese do item IV do art. 3.º, para a aplicação de punição.

Art. 6.º — O atestado médico para abono de faltas sòmente será aceito, se obedecer ao modêlo a ser distribuído pelo Departamento do Pessoal aos Agentes de Pessoal.

Art. 7.º — O médico que atestar falsamente, para abono de faltas ou concessão de licença, será denunciado ao Conselho Reginal de Medicina e processado criminalmente. Em se tratando de médico do Estado, será também submetido a processo administrativo ou, na hipótese de sugerir licença sem os necessários exames ou em desacôrdo com o laudo, punido sumàriamente.

Art. 8.º — Quando parecer conveniente, os Secretários de Estado designarão médicos oficiais para uma ou mais dependências administrativas, que julgarão da necessidade de encaminhar o servidor à ADI ou orgão delegado.

Art. 9.º — Este decreto, entrará em vigor na data de sua publicação, ficando revogado o Decreto n. 152, de 8 de fevereiro de 1963, e demais disposições em contrário.

'Orsina da Fonseca' faz 66 anos depois de ter vários nomes

Criado em 1897, como Instituto Profissional Feminino, completa, no dia 28, 66 anos de atividades o Colégio Estadual Orsina da Fonseca, cuja direção mandará rezar missa às 9 horas, na Igreja de São Francisco Xavier, com a presença do governador Carlos Lacerda e do secretário de Educação, sr. Flexa Ribeiro.

O professor Jaime Fernandes Rodrigues, atual diretor do colégio, falando ao DC sôbre o aniversário do estabelecimento, afirmou que a tarefa educativa ali realizada foi garantida por mestres e lunos que durante anos seguidos dedicaram todos os seus esforços ao estado e ao trabalho.

HISTORIA

Em maio de 1897 foi publicado o decreto que criou o Instituto Profissional Feminino, que posteriormente foi instalado no palacete da rua Barão de Itacurussá, comprado pelo diretor de Istrução Pública, senhor José Medeiros de Albuquerque.

No prédio (hoje do Instituto Lafaiete), funcionava uma escola particular dirigida pela senhora Evangelista Monteiro de Barros, que foi convidada e aceitou o cargo de diretora do nôvo colégio, inaugurado no dia 28 de outubro de 1898.

Três anos após o estabelecimento se mudou para a Rua São Francisco Xavier, 15, com novas e modernas instalações: gabinetes médico e dentário, dormitórios, salas-oficinas, cozinha etc. Em 1911, a escola iniciou o regime de externato e no ano seguinte tomou o nome de Instituto Profissional Orsina da Fonseca, em homenagem à espôsa do presidente Hermes da Fonseca.

INTERNATO

Em 1933 novamente foi trocada a denominação e o estabelecimento passou a chamar-se Escola Técnica Orsina da Fonseca, sendo restabelecido o regime de internato e externato. Escola de Educação Feminina Orsina da Fonseca foi o nome adotado em 1956, que durou até 1962, quando passou a ser Ginásio Estadual Orsina da Fonseca, ocasião em que foi extinto definitivamente o internato e a escola passou a ser mista.

Atualmente, o Orsina da Fonseca funciona em três turnos diários — de manhã e à tarde — e está aumentando suas instalações, com a inauguração de nova ala de salas e projeto de construção de outras.

Além dos cursos curriculares, o ginásio mantém biblioteca, orfeão, grêmio recreativo, exposição de trabalhos recreativos e de arte, centro cívico, centro literário diurno (Rui Barbosa) e centro literário Machado de Assis.

PROGRAMA

As solenidades comemorativas do aniversário de fundação do Orsina da Fonseca, no dia 28, começarão às 8h, com hasteamento da Bandeira, prosseguindo com missa votiva na Igreja de São Francisco Xavier, às 9h; sessão lítero-musical, às 10; inauguração da exposição de trabalhos, às 12; tarde esportiva, com início à 14h; e festa do Grêmio Recreativo Orsina da Fonseca, a começar das 16h.

Relatório da CGI já em fase final e COSIS pode voltar

Membros da Comissão de Coordenação de Inquéritos e Sindicâncias — pràticamente paralisada — estão se movimentando para que o órgão volte a funcionar normalmente, inclusive com a conclusão de sindicâncias e inquéritos iniciados.

Por outro lado, a Comissão-Geral de Investigações está procurando concluir seus trabalhos, para encaminhar relatório final ao presidente Castelo Branco sôbre os inquéritos instaurados para apurar crimes de subversão e corrupção.

COCIS

A Comissão de Coordenação de Inquéritos e Sindicâncias foi criada pelo ex-presidente Jânio Quadros, para fazer sindicâncias e abrir inquéritos contra os abusos nos Ministérios e autarquias federais.

Após a renúncia do sr. Jânio Quadros, várias denúncias e inquéritos ficaram sem solução. Com a instituição do parlamentarismo, ficou decidido a volta da COCIS para solucionar os diversos casos pendentes. Nesse sentido, foi constituída comissão formada pelos senhores Belizário Leite de Andrade Neto, Luís Antônio de Andrade e Paulo Fernandes Vieira que, após examinar os diversos processos, deram 47 pareceres e sugestões para a solução dos mesmos. Tudo voltou à estaca zero com a posse do sr. João Goulart.

REABERTURA

Após a revolução de abril foi reaberta, novamente, a COCIS, tendo sido reestruturada. Os seus membros, porém, ao levantamento efetuado, verificaram que providência alguma tinha sido tomada.

Depois de criada a CGI, o marechal Taurino evocou aquela comissão para apurar sôbre os processos levantados pela COCIS, que transferiu todos êles para a CGI. Terminado o prazo da função da CGI, nada ficou decidido sôbre os processos. Agora, antigos membros da COCIS movimente-se junto ao ministro Milton Campos, para fazer voltar a Comissão de Coordenação de Inquéritos e Sindicâncias para solucionar todos os processos pendentes.

Concurso para o carnaval do IV Centenário

Até o dia 12 do próximo mês estarão abertas as inscrições, na Secretaria de Turismo da Guanabara, para os concursos de decoração externa e cartazes alusivos ao carnaval do IV Centenário do Rio de Janeiro. Os prêmios serão de Cr$ 3 milhões, Cr$ 1 milhão e Cr$ 500 mil, respectivamente, para o primeiro, segundo e terceiro colocados, no que se refere à decoração, e, de Cr$ 500 mil, Cr$ 200 mil e Cr$ 100 mil, ao cartaz.

O projeto da decoração prevê os seguintes logradouros: Avenida Rio Branco (tôda a extensão), Praça Floriano, Avenida Presidente Vargas (da Av. Rio Branco até a Praça da República e da Rua de Santana até a Praça da República), Praça Mauá e Largo da Carioca. Quanto aos cartazes, deverão ser em três cores simples.

Reforma Agrária: CB envia emendas

A mensagem enviada, ontem, pelo presidente da República, ao Congresso Nacional, prevê emenda ao texto da Constituição de 1946, para possibilitar a reforma agrária. A primeira parte dispõe que sòmente as grandes propriedades serão atingidas com o pagamento em títulos da Dívida Pública, em caso de desapropriação por interêsse social. A segunda passa a competência da cobrança da tributação sôbre as terras, dos municípios para os Estados.

A emenda representa portanto, um atendimento, por parte do marechal Castelo Branco, das ponderações apresentadas pelos partidos políticos, de vez que anteriormente, as emendas redigidas incluíam a média propriedade como passível de desapropriação com pagamento em títulos e indicava a União como a única responsável pela cobrança e arrecadação do impôsto territorial rural.

ESTATUTO

Segundo fontes governamentais, o projeto do Estatuto da Terra será enviado ao Congresso 48 horas após a mensagem das emendas constitucionais, isto é, até o final do dia da próxima quinta-feira.

A redação final da emenda foi feita, na segunda-feira à noite, em reunião realizada entre o ministro da Justiça, sr. Milton Campos, o economista Paulo de Assis Ribeiro (Ministério do Planejamento) e o deputado Paulo Sarazate (UDN).

AO DEBATE

Admitem as mesmas fontes que tanto a emenda como o projeto do Estatuto da Terra, quando fôr encaminhado, poderão sofrer ainda diversas alterações, segundo as sugestões dos parlamentares, de vez que a matéria foi aberta ao debate, "sendo o Congresso soberano para aceitar, rejeitar ou emendar as propostas governamentais.

REPERCUSSÃO

Acreditam que a primeira repercussão política do envio da mensagem da emenda tenha lugar durante a Convenção Nacional da UDN, a ser realizada no início do próximo mês. Fontes políticas admitem que a posição tomada por determinados parlamentares, em favor da iniciativa governamental, deverá provocar intensos debates e divisão no seio da agremiação.

Com as modificações introduzidas no trabalho anteriormente elaborado pelos Ministérios do Planejamento e da Agricultura, o Govêrno acredita, agora, que a aprovação da matéria será certa, com tramitação rápida e fácil. Dos pequenos problemas, apenas o PSD não apóia o projeto da reforma agrária. Na UDN, grande parte já aderiu à iniciativa do Govêrno. Dentro do PSD, o grupo contrário é o da bancada mineira, mas a maioria apóia, também. O PTB, no momento, é que é a grande incógnita, já que os parlamentares petebistas tinham recebido com bastante entusiasmo a redação anterior. As modificações posteriores e recentes tiveram repercussão negativa.

As modificações introduzidas, nas últimas horas, não significa, para os assessôres governamentais, diminuição de prestígio para os técnicos do Ministério do Planejamento, que haviam apresentado uma versão diferente. A propósito, lembram que o sr. Roberto Campos estêve representado, nos últimos entendimentos, pelo professor Paulo de Assis Ribeiro que era exatamente o presidente da comissão encarregada de elaborar o projeto da reforma agrária.

A EMENDA

É o seguinte o texto da emenda constitucional proposta:

As Mesas da Câmara dos Deputados e do Senado Federal, nos têrmos do artigo 217, parágrafo 4.º, da Constituição Federal, promulgam a seguinte emenda constitucional:

Artigo 1.º — As letras "A" e "B" do n. XV do artigo 5.º da Constituição Federal, passam a vigorar com a seguinte redação:

Artigo 5.º — Compete à União Federal:

XV — Legislar sôbre:

a) Direito Civil, Comercial, Penal, Processual, Eleitoral, Aeronáutico, de Trabalho e Agrário;

b) Normas gerais de seguro e providência social; de defesa e proteção da saúde; de regime penitenciário; e de direito financeiro, compreendendo a faculdade de regular os limites e critérios de incidência e condições de isenção e cobrança do impôsto territorial rural, quando exigir a imprantação de planos nacionais de reforma agrária.

Art. 2.º — Ao artigo 19 da Constituição Federal acrescentem-se um item, número V, e mais três parágrafos:

Artigo 19 — Compete aos Estados decretar impostos sôbre:

V — Propriedade territorial rural:

Parágrafo 6.º — A competência atribuída aos Estados pelo inciso V é subordinada, nas têrmos do artigo 5.º, V, letra "B" da Constituição, as normas gerais sôbre limites e critérios de incidência e condições de isenção e cobrança do impôsto territorial rural, previstas na lei federal atinente à reforma agrária.

A Lei Federal regulará também a fiscalização, pela União ou órgão delegado, da arrecadação dêsse tributo como instrumento de Reforma Agrária. O Senado Federal, mediante resolução provocada pelo Poder Executivo, poderá atribuir à União a cobrança do impôsto e sua retenção, pelo período que pràviamente fixar, quando, por dois anos consecutivos, o Estado não fizer arrecadação adequada as diretrizes e objetivos da Lei Federal.

Parágrafo 7.º — O Impôsto Territorial Rural será cobrado pelos Estados, que entregarão aos Municípios 80 (oitenta) por cento da arrecadação relativa aos imóveis nêles situados.

Parágrafo 8.º — Quando a legislação referente a processo de incidência e cobrança de determinado tributo estadual ou municipal possa comprometer a realização de plano econômico, financeiro de âmbito nacional, o presidente da República representará ao Senado Federal, que, reconhecendo a conveniência do plano e a procedência da representação, suspenderá, no todo ou em parte, a execução da Lei.

Art. 3º — Além da renda que lhes é atribuída por fôrça dos parágrafos 2.º, 4.º e 5.º do art. 15 e parágrafo 7.º do art. 19 e dos impostos que, no todo ou em parte, lhes forem transferidos pelos Estados pertencem aos municípios os impostos:

I — Sôbre propriedade territorial urbana.

Art. 4.º — Ao art. 63 acrescente-se:

II — Atribuir à União a arrecadação e à retenção do Impôsto Territorial Rural, previstos no parágrafo 6.º do art. 19 da Constituição;

IV — Suspender, no todo ou em parte, a execução da Lei estadual ou municipal, no caso a que se refere o parágrafo 8.º do art. 19 da Constituição.

Art. 5º — O art. 141 passa a ter a seguinte redação:

Parágrafo 16 — E' garantido o direito de propriedade, salvo o caso de desapropriação por necessidade ou utilidade pública, ou por interêsse social, mediante prévia e justa indenização em dinheiro, com a exceção prevista no parágrafo 1.º do art. 147 em caso de perigo iminente, como guerra ou comoção intestina, as autoridades competentes poderão usar da propriedade particular, se assim o exigir o bem público, ficando, assegurado o direito a indenização ulterior.

Art. 6º — Ao Art. 147 acrescentem-se os seis parágrafos seguintes:

Parágrafo 1º — Para os fins previstos neste artigo, a União poderá promover a desapropriação da propriedade territorial rural, mediante pagamento de prévia e justa indenização em títulos especiais da Dívida Pública, com cláusula de exata correção monetária segundo índice fixados pelo Conselho Nacional de Economia, resgatáveis no prazo máximo de vinte anos, em parcelas anuais sucessivas, assegurada a sua aceitação, a qualquer tempo como meio de pagamento de até cinqüenta por cento do impôsto territorial rural e como pagamento do preço de terras públicas;

Parágrafo 2º — A Lei disporá sôbre o volume anual ou periódico das emissões, características dos títulos, taxa de juros, prazo e condições do resgate;

Parágrafo 3º — A desapropriação de que trata o parágrafo 1º é da competência exclusiva da União e limitar-se-á às áreas incluídas nas zonas prioritárias, fixadas em decreto do Poder Executivo, só recaindo sôbre propriedades rurais cuja forma de exploração contrarie o disposto neste Artigo, conforme a Lei definir.

Parágrafo 4º — A indenização em títulos sòmente se fará quando se tratar de latifúndio, como tal conceituado em lei, excetuadas as benfeitorias necessárias e úteis, que serão sempre pagas em dinheiro.

Parágrafo 5º — Os Planos que envolvam desapropriação para fins de Reforma Agrária serão aprovados por decreto do Poder Executivo e sua execução será da competência de órgão colegiado, constituído por brasileiros de notável saber e idoneidade, nomeados pelo presidente da República, depois de aprovada a indicação pelo Senado Federal.

Parágrafo 6º — Nos casos de desapropriação com fundamento no parágrafo 1º do presente artigo, os proprietários ficarão isentos dos impostos federais, estaduais e municipais, que incidam sôbre a transferência do imóvel desapropriado.

Artigo 7º — Os parágrafos 1º, 2º e 3º do artigo 156 da Constituição Federal passam a ter a seguinte redação, com o acréscimo de um parágrafo:

Parágrafo 1º — Os Estados assegurarão aos posseiros de terras devolutas, que nelas tenham morada habitual, preferência para aquisição de área não excedente de cem hectares.

Parágrafo 2º — Sem prévia autorização do Senado Federal não se fará qualquer alienação ou concessão de terras públicas com área superior a dez mil hectares, salvo quando se tratar de execução de planos de colonização já aprovados por lei federal.

Parágrafo 3º — Todo aquêle que, não sendo proprietário rural nem urbano, ocupar por dez anos ininterruptos, sem oposição nem reconhecimento de domínio alheio, trecho de terra não superior a cem hectares, tornando-o produtivo por seu trabalho e tendo nele sua morada, adquirir-lhe-á a propriedade, mediante sentença declaratória devidamente transcrita.

Parágrafo 4º — A forma de aquisição prevista no parágrafo anterior sòmente se dará quando a área, nas dimensões fixadas em lei para cada sistema agrícola regional, de caracteriar como suficiente para assegurar ao lavrador e sua família condições de subsistência e progresso social e econômico."

POLÍTICA NA GUANABARA

Alcino Soeiro

Emenda que dá cargos continua em discussão

Apesar de o deputado Fioravante Fraga, autor da emenda ao art. 50 da Constituição do Estado, ter requerido a retirada da matéria da Ordem do Dia de ontem, da Assembléia Legislativa, o plenário rejeitou, por 25 contra 23 votos o requerimento, e a referida emenda continuará em discussão. Como elementos da bancada da UDN, tais como os deputados Everardo Magalhães Castro, Carlos Sampaio e Mauro Magalhães viessem dando combate à emenda, do ponto de vista da moralidade, o primeiro secretário da Assembléia, deputado Antônio Luvizaro, o terceiro secretário, deputado Rubem Cardoso, e o deputado Alfredo Tranjan, ao encaminhar a matéria à votação deixaram de lado o aspecto técnico da questão, para frisar:

1 — Deputado Antônio Luvizaro: «a história da emenda ao art. 50 da Constituição do Estado evidencia a tática diversionista da bancada udenista na Assembléia Legislativa, tentando colocar o povo contra os seus representantes, contra a Comissão Parlamentar de Inquérito que investiga os escândalos da administração do sr. Carlos Lacerda. Basta para tanto que se atente à íntegra da emenda aprovada pela Comissão de Justiça da Assembléia, que é a seguinte: «A primeira investidura em cargos de carreira e em outros que a lei determinar efetuar-se-á mediante concurso público de provas ou de provas e títulos, precedendo inspeção de saúde, ressalvada a admissão de professôres de curso primário habilitados pelos institutos oficiais mantidos pelo Estado. — Verifica-se, assim, que a UDN tentou uma chantagem. Colocar o povo, desviá-lo dos escândalos da administração do sr. Carlos Lacerda para colocar a população carioca contra os deputados da Oposição».

Depois disso, afirmando não ter a bancada da UDN «autoridade para falar de moralidades acrescentou o sr. Antônio Luvizaro: «Sòmente a bancada udenista no Palácio Pedro Ernesto gasta com seus assessôres a importância anual de 84 milhões de cruzeiros. No caso particular dos deputados Everardo Magalhães Castro e Carlos Sampaio, que tanto vêm protestando contra a emenda, devo informar o seguinte: o primeiro contratou seu primo-irmão Radac Orsini de Castro, pela importância mensal de 200 mil cruzeiros, numa demonstração clara de filhotismo; o segundo, suplente do deputado Célio Borja, contrariando letra expressa do Regimento Interno da Assembléia, mantém quatro assessôres, que de fato pertencem ao deputado Raul Brunini, atual secretário sem pasta do sr. Carlos Lacerda».

Ainda sôbre os assessôres do sr. Carlos Sampaio, declarou o primeiro-secretário da Assembléia que um dêles, sr. Alaim Araújo, que recebe 100 mil cruzeiros por mês, «é conhecido agitador político, ligado ao grupo subversivo do MAC e que foi responsável, segundo notícia da época, pela explosão de bombas no Congresso da UNE, realizado em Quitandinha. Além disso, o sr. Alaim Araújo foi visto no Estádio do Maracanã, no último jôgo do FlaxFlu, distribuindo centenas de folhetos contra a Assembléia Legislativa da Guanabara».

Já o deputado Rubem Cardoso, por seu turno, depois de historiar o que foi feito na Constituinte, em relação às admissões para os quadros da Assembléia, «com a colaboração da bancada da UDN», disse de sua estranheza por não ver nenhum deputado udenista ocupar a tribuna para protestar contra «o que vem fazendo o Govêrno da Guanabara, não só no que tange às admissões — feitas em massa, diàriamente — como nos gastos dos dinheiros públicos». Neste particular, frisou que «é um escândalo o que se vem gastando no gabinete do governador Carlos Lacerda». Antes do Govêrno atual, o gabinete do Governador gastava a importância de Cr$ 19.498.969,00. Agora, o sr. Carlos Lacerda gasta a importância total de Cr$ 334.307.000,00. Sòmente em pessoal do Gabinete consome-se cêrca de 211 milhões de cruzeiros e com gratificações, de Cr$ 102.520.000,00.

Por seu turno, o deputado Alfredo Tranjan referindo-se à luta travada pela bancada da UDN contra a emenda à Constituição, afirmou estar convencido de que a agitação usada para combater a emenda é, apenas, mero pretexto. Visa, na realidade, a desviar a atenção da opinião pública de todos os escândalos que começam a vir à superfície, capazes, até, de estarrecer os espíritos mais desprevenidos. E acrescentou: «A pior de tôdas as imoralidades é a imoralidade que se veste de moralidade para atacar a moralidade dos outros».

Sôbre o problema da contratação de assessôres, revelou o deputado Alfredo Tranjan que vai apresentar projeto extinguindo o quadro daqueles auxiliares dos deputados. — «Quero ver, então — enfatizou o parlamentar — qual a posição que o bloco de Oposição vai assumir diante do problema». Mas o problema do bloco governamental quanto às nomeações — concluiu — não reside sòmente na admissão de assessôres sob contrato: a lista de funcionários do Govêrno, requisitados para a Assembléia, pelos parlamentares udenistas é enorme e inacessível a qualquer deputado da Oposição. Não conseguimos saber quantos são os servidores requisitados e quais os deputados que os requisitaram. Mas sabemos — ressaltou — que atitude do sr. Carlos Lacerda é aquela de acusar sempre a desonestidade alheia, para ocultar a sua própria realidade».

Comentava-se, ontem, no Palácio Guanabara estar inteiramente esgotada a verba do Govêrno para publicidade. Assim é que as agências «Standard Propaganda» e «Dennison Propaganda» já não podem dar prosseguimento ao plano de publicidade traçado em tôrno das obras do Govêrno. Mas a SURSAN, segundo os mesmos informantes, já tratou de abrir uma verba especial de 50 milhões de cruzeiros, para não deixar as agências em falta.

O deputado Gonzaga da Gama, do PSD, formulou ontem da tribuna da Assembléia um apêlo ao presidente Castelo Branco no sentido de «fazer cessar a pressão que vem sendo exercida sôbre as emprêsas particulares para que não admitam os servidores públicos atingidos pelo Ato Institucional. Falou, então, o líder pessedista sôbre os oficiais demitidos das Fôrças Armadas, os quais — revelou — estão lutando com ingentes dificuldades para conseguir trabalho.

O vice-governador Rafael de Almeida Magalhães substituirá, novamente, o sr. Carlos Lacerda, no govêrno da Guanabara, no próximo dia 11 de novembro. É que o Governador vai aos Estados Unidos, onde deverá receber uma homenagem da editôra de «Seleções».

O deputado Célio Borja, atualmente à frente da Secretaria do Govêrno, deverá retornar às suas atividades na Assembléia Legislativa. Para o seu lugar deverá ir o sr. Hélio Beltrão. A substituição do sr. Célio Borja deverá ocorrer, entretanto, quando da posse do sr. Rafael de Almeida Magalhães, dia 11 de novembro, no govêrno da Guanabara.

UDN marca convenção

O diretório Nacional da UDN estará reunido, hoje, nesta Capital, quando deverá ser oficializada a convocação da Convenção Extraordinária do Partido. A data acertada em princípio pelas lideranças udenistas, seria os dias 7 e 8 de novembro, nesta Capital.

Alguns setores Lacerdistas, com o sr. Jorge Cury à frente, entendem que Brasília não produzirá os resultados desejados pelo partido, e pretendem conseguir a transferência do conclave para São Paulo ou Niterói.

Contestando especulações em tôrno do esvaziamento da Convenção que teria sido provocado pelo presidente Castelo Branco, ao resolver a questão da reforma agrária com a direção udenista, o líder Ernani Sátiro declarou que isso não é verdade, pois a questão da reforma agrária começou a ser discutida depois de prevista a Convenção, e que esta debaterá essencialmente problemas políticos e não de administração.

«BOSSA NOVA» REARTICULADA

Dentro da mesma área udenista, o deputado José Carlos Guerra anunciava ontem a rearticulação do chamado movimento «Bossa Nova», com vistas a assegurar as garantias democráticas. Citou especificamente os problemas relativos à prisão de parlamentares, divulgação de inquéritos atingindo parlamentares, à ameaça sôbre a UNE, sôbre a comissão do impôsto sindical, etc.

Segundo o sr. José Carlos Guerra, caberá ao grupo «Bossa Nova» fixar um plano de manutenção das liberdades democráticas, e à UDN, englobadamente, caberá a obrigação de evitar os debates não produtivos, tais como ser Lacerda ou anti-Lacerda; ser Castelo ou anti-Castelo. O partido, para aquêle porta-voz «Bossa Nova», deve se fixar característicamente na vanguarda civilista do Govêrno, e defender o inteiro respeito às liberdades humanas.

CL pode renunciar GB para ir à ONU

O governador Carlos Lacerda já teria obtido do presidente Castelo Branco sua indicação para presidir a delegação brasileira à Assembléia-Geral das Nações Unidas e sua viagem estaria prevista para o próximo dia 15 de novembro. Para isto, renunciaria ao restante de seu mandato no govêrno da Guanabara, mas espera valorizar-se internacionalmente, viajando já na qualidade de candidato à Presidência.

A informação é do deputado Amaral Neto, que a recolheu, ontem, mesmo de fonte da Presidência da República, que sustenta sua veracidade, apesar do desmentido do governador.

Com esta solução, segundo a versão do deputado udenista, o sr. Carlos Lacerda teria tôdas as vantagens e escaparia a todos os prejuízos. Sòmente para isto é que o governador da Guanabara estaria fazendo questão de ser lançado desde já candidato pela UDN: para beneficiar-se em têrmos internacionais.

CAMPANHA DEPOIS

Lançado candidato, o sr. Carlos Lacerda teria obtido duas vantagens: ficaria em poder de um compromisso irrevogável da UDN e poderia falar, no exterior, como o candidato à presidência da República do partido situacionista. A convenção agora de nada serviria, no entanto, do potno de vista da antecipação da campanha, pois o sr. Lacerda não fará campanha se viajar no dia 15 de novembro.

Por outro lado, teria se livrado do ônus de sua atual posição: pois se desobrigaria sem cerimônia dos encargos de governador da Guanabara, não se desgastaria politicamente com as eventuais conseqüências de uma paralisação prevista nas obras do Estado e, finalmente não se vincularia ao desgaste interno que o atual govêrno Federal sofre, podendo, no entanto, se associar os seus êxitos.

Nestes têrmos, segundo o sr. Amaral Neto, o lançamento imediato da candidatura do sr. Carlos Lacerda interessa muito a êle próprio — que teria vantagens imediatas do lançamento — mas não à UDN, que ficaria assim comprometida, sem possibilidades de reconsideração de seu ato, caso as circunstâncias venham a indicar a conveniência de uma nova decisão.

• ESTATUTO DOS PARTIDOS AINDA ESTE ANO

Aos argumentos contrários à realização da Convenção, propalarelizaçã da Convenção, propalados através dos pronunciamentos vindos de Minas, do governador Virgílio Távora e setores parlamentares atuantes, dois outros ontem eram pelos que se opõem ao conclave. Êles se refletirão na reunião de hoje, do Diretório Nacional, que poderá oficializar a convocação para os dias 7 e 8 de novembro.

1 A nova solução adotada pelo govêrno para o problema da reforma agrária retirou à Convenção udenista seu sentido polêmico. Com a aprovação do sr. Bilac Pinto e outros líderes principais do partido, a reforma passa a enfrentar a resistência de setores irrelevantes da UDN apenas.

2 O ministro Milton Campos anunciou ontem que o govêrno remeterá ao Congresso ainda nesta sessão legislativa — vale dizer: até o final do mês de novembro — o seu projeto de Estatuto dos Partidos. Revelou que os trabalhos iniciais estão pràticamente prontos, faltando apenas dar ao projeto sua formulação final.

Industriais e prefeitos de Minas apóiam construção das terminais de minérios

O Centro das Indústrias da Cidade Industrial enviou o seguinte telegrama ao presidente da República, apoiando o movimento em favor da construção de novos portos destinados ao escoamento da produção mineral de Minas Gerais:

"A Diretoria do Centro das Indústrias da Cidade Industrial, inteiramente solidária com a política de ativação da exportação, considera condição básica para o sucesso das medidas tomadas pelo Govêrno Federal o reaparelhamento imediato das vias de comunicações e do Pôrto do Rio de Janeiro, destacando a importância da construção de novos terminais marítimos na Baía de Sepetiba, conforme pronunciamento do deputado Manoel Costa, da Assembléia Legislativa Estadual. Sòmente colocando nossa produção nos portos em condições econômicas é que poderemos assegurar uma posição competitiva diante dos outros mercados exportadores. Cumpre-nos salientar que a Cia. Vale do Rio Doce, perfeitamente cônscia de sua responsabilidade, constrói em ritmo acelerado o Pôrto do Tubarão, que permitirá o atendimento satisfatório da exportação do minério daquela zona. A iniciativa privada, representada por mineradores e industriais de outras áreas do Estado de Minas, não dispondo de ligação, terminais e portos de embarque adequados, continua com sua economia estagnada, trazendo, conseqüentemente sensíveis prejuízos ao desenvolvimento do país. A Indústria Extrativa de Minérios e a Indústria Básica de Minas dirigem a V. Exa. apêlo veemente no sentido da complementação das medidas patrióticas já asseguradas pelo Govêrno Federal para dar solução definitiva ao problema do transporte de nossa produção industrial.

Certos de merecer o criterioso exame do ilustre presidente, enviamos a V. Exa. atenciosos cumprimentos. Valdir Soeiro Emrich, presidente".

NOVA LIMA

Também o prefeito de Nova Lima, sr. Sebastião Fabiano Dias, telegrafou ao presidente da República, hipotecando apoio à concessão dos novos portos. É o seguinte o texto do telegrama:

"Tomando conhecimento dos têrmos do requerimento apresentado na Assembléia Legislativa de Minas Gerais, referente à construção em Sepetiba de um Pôrto de Embarque de minérios e sendo êste município o principal interessado na solução dêsse importante problema, peço data vênia a V. Exa. para hipotecar inteiro apoio ao Município de Nova Lima à medida em questão. Saudações".

"MESAS-REDONDAS" DE G.A.

Hoje às 22,30 horas, Gilson Amado estará entrevistando em seu programa "Mesas-Redondas", através a TV-Continental, canal 9 o deputado Guilhermino de Oliveira do PSD, que falará sôbre política nacional.

BRASÍLIA INFORMA

MAURITÔNIO MEIRA

Acusação de Auro aumenta apreensão

As acusações de corrupção feitas pùblicamente ao senador Auro Moura Andrade pelo coronel Paulo Souto, encarregado do IPM na Caixa Econômica de São Paulo fizeram subir vertiginosamente o grau de intensidade das apreensões do Congresso, já de si preocupado com o desdobramento de acusações idênticas feitas ao presidente da Câmara, Ranieri Mazzilli, pelo brigadeiro Brandini — sobretudo quando os temôres aumentaram com os acontecimentos da Assembléia do Ceará. A impressão geral, corrente nas duas Casas do Parlamento, é a de que tais acontecimentos estão sendo provocados por um comando único da "Linha Dura Civil" da Revolução, com quartel de fundo marcadamente udenista instalado numa bela vivenda da Rua Alemanha na capital paulista. Dêsse sairiam as etapas públicas da programação civil-revolucionária, com a utilização de militares destinadas a minar o conceito do Congresso, através das manobras que alcançaram os presidentes das duas Casas do Parlamento.

No caso do sr. Auro Moura Andrade, as acusações causaram uma profunda repercussão sobretudo nos setôres governistas do Congresso, onde o senador paulista goza de inegável prestígio. O líder do govêrno no Senado, sr. Daniel Krieger, lembrava ontem ao repórter que o presidente Castelo Branco tem o sr. Moura Andrade em "alta conta", observando que sua conduta parlamentar não deixa margem à reparos. Por sua vez, o líder do govêrno na Câmara Federal, deputado Pedro Aleixo, fazia as melhores referências ao senador paulista, testemunhando seu aprêço com citação de episódios nos quais o sr. Moura Andrade aparece em invejável situação, exibindo relevante dose de espírito público e, até, de "humanidade para um político que chegou a tão alto grau de projeção". O líder Pedro Aleixo observa que as acusações contra o sr. Moura Andrade são irrisórias e inacreditáveis em se tratando de um homem de largas posses para quem os trocados dos bilhetes de Loteria seriam simples ninharias. (em tempo: o presidente do Senado, sofrendo intensamente dos rins, presidiu às últimas sessões do Congresso sob a ação de estimulantes, chegando, em certa ocasião, a ser medicado quase na mesa, por uma equipe médica. Ausentou-se do país para fazer, na Suíça ou Alemanha, uma operação inadiável nos rins).

Mazzilli: fórmulas

Já no capítulo Mazzilli as apreensões dos parlamentares — que pràticamente não tratam de outro assunto político-revolucionário no Congresso — os temôres são de que o desdobramento do problema colocará o Congress numa situação de "bêco-sem-saída". O pavor é o que chegue à Câmara Federal um pedido de licença para processá-lo. "Se chegar — dizia o sr. Doutel de Andrade para citar apenas um dos deputados de uma área inteiramente contrária ao presidente da Câmara — o Congresso ficara numa situação terrível. Permitindo a licença ou não se transformará num "parlamento português", todo de "vacas de presépio" para dizer "amem" ao Executivo". Por êsse motivo, começa uma movimentação de bastidores, ainda indefinida, para evitar o fato consumido — isto é: o pedido de licença para processar. A arma séria a da constituição de uma Comissão Parlamentar de Inquérito, integrada por parlamentares ou por pessoas de notória isenção de fora do Congresso para examinar o IPM da Recebedoria em todos os seus detalhes. Essa idéia se cruzava com uma outra: a sugestão ao presidente Mazzilli para que siga o exemplo do deputado Hamilton Prado que se afastou de todos os cargos da Câmara até que as coisas se esclareçam e seu nome seja limpado. Uma idéia e outra passaram a ser contempladas com mais intensidade quando ao fim da tarde de ontem circulavam os rumôres de que uma cópia do IPM da Recebedoria teria chegado a Brasília para as mãos do presidente da República ou para as do procurador Geral da República.

Em contraposição à tôdas essas apreensões, entretanto, há, de parte de parlamentares com acesso aos mais altos escalões do Ministério da Guerra e ao presidente da República, informações segundo as quais o caso do Ceará foi um problema isolado que lá mesmo se completou — sem desdobramentos do exemplo na esfera federal. Seria mais uma demonstração de que a Revolução está viva para desestimular aqueles que desejassem "botar as unhas de fora" em face da caducidade formal dos dispositivos de punição do "Ato Institucional". O deputado Costa Cavalcânti, por exemplo, que é o porta-voz político do ministro da Guerra, é de opinião de que não se procuraria repetir no Congresso o que aconteceu no Ceará. "Falo de consciência — disse — e não por informação".

Brandini e o guizo

Encontra-se redigido na Câmara Federal um requerimento de informações contra o brigadeiro Brandini, encarregado do IPM da Recebedoria de São Paulo. O assunto está sendo cercado de um sigilo impôsto pelo temor. Na redação se procura saber a verdade de acontecimentos passados da vida do brigadeiro, em Florianópolis, falando de IPM, de sucata, envolvendo uma série de indagações. Repete-se, entretanto, neste caso a conhecida história — que aqui lembramos sem alusões malévolas — dos ratos que decidiram botar um guizo no gato para denunciar-lhe a aproximação. Comprado o guizo, surgiu o problema: quem iria ter a coragem, qual dêles iria se aventurar a botar o guizo no gato. Alguns parlamentares estão na mesma situação: têem o guizo e têem o gato. Resta saber quem vai ter a coragem de apresentar o requerimento...

PTB fecha a questão

O deputado Doutel de Andrade, líder do PTB, anunciou ontem que hoje formalizará um pedido à Comissão Executiva do partido, no sentido de que recomende às bancadas do PTB no Senado e na Câmara o "fechamento da questão" contra o projeto de disciplinamento do inquilinato, enviado pelo govêrno. Informa o sr. Doutel de Andrade que passou dois dias na Guanabara examinando detidamente o assunto, consultando-se com as entidades de defesa dos inquilinos e chegou à conclusão de que o projeto, se aprovado como veio do Executivo será uma "calamidade social". E mais: "Vai acabar com a classe média brasileira", transformando o país num ajuntamento de ricos e miseráveis". Diz o sr. Doutel de Andrade que o PTB vai dar ao projeto governista um tratamento idêntico ao da AMFORP.

O sr. Doutel de Andrade pretende solicitar idêntica determinação da executiva a respeito do projeto da extinção da UNE.

Emissário a Wilson

Ainda na faixa petebista, o sr. Doutel de Andrade — depois de enviar dois telegramas de congratulações com o "premier" inglês Harold Wilson — se prepara agora, para enviar uma carta ao seu "correligionário" do trabalhismo inglês. Além disso, contempla o sr Doutel de Andrade a possibilidade de, "num futuro próximo" enviar um emissário petebista à Grã-Bretanha para uma tomada formal de contato com o sr. Wilson, com vistas à reestruturação da linha ideológica do nosso caboclo PTB.

Juarez vai ao Chile

O presidente Castelo Branco já se fixou no nome do seu representante oficial à posse do nôvo presidente do Chile, sr. Eduardo Frei, pelas mãos de quem os democratas cristãos conseguem o primeiro pôsto do presidente da República nas Américas. O emissário do presidente Castelo Branco será o ministro da Viação, marechal Juarez Távora, deputado pelo PDC.

Diálogo

Deputado José Carlos Guerra (UDN-"Bossa-Nova") — professor Pedro Aleixo, a pergunta que eu mais ouço no meu Estado é se vai ou não haver eleição. Que é que o senhor me diz?

Pedro Aleixo (líder da Maioria) — Eu venho ouvindo essa pergunta há 50 anos. Sempre se pergunta se haverá ou não eleições. Nossa sorte é que, às vêzes, há...

Diario Carioca

Rio de Janeiro, quarta-feira, 21 de outubro de 1964

Agora, não

OS chefes militares, ao que se informa, têm-se manifestado contra o lançamento imediato de candidatos à Presidência da República. As razões por êles invocadas pertencem ao domínio do bom-senso e do espírito público. Reforçam a certeza enraizada em tôdas as camadas da opinião nacional, de que é prematura qualquer providência nesse sentido. Prematura por motivos políticos e administrativos, dos quais ressalta a previsão de que a oficialização de uma candidatura presidencial de inegável expressividade popular, como a do sr. Carlos Lacerda, desencadearia em represália o lançamento de outras, causando um clima de tumulto em todos os setores da vida pública, próprio das épocas pré-eleitorais.

Efetivamente, PSD, PTB e PSP (para ficarmos nos partidos mais conhecidos) não assistiriam de braços cruzados ao desaguamento da campanha lacerdista, permitindo ao adversário que capitalizasse as preferências de um eleitorado sem condições de opção. O previsível, mesmo o inevitável, seria a mobilização dos demais nomes, inclusive do oficialmente já lançado, o sr. Ademar de Barros.

Nessa conjuntura o governador paulista tem agido com maior desprendimento e lucidez que seu colega da Guanabara, reconhecendo o primado da Revolução sôbre seus interêsses de postulante ao Planalto; haja vista sua última declaração, de que não cogita, por agora, da candidatura. Em sua opinião, o assunto não pode ser trazido ao primeiro plano dos acontecimentos, e não há como admitir que outros aspirantes à sucessão pensem de maneira diversa, apenas para atender a veleidades pessoais. Autorizado pelo chefe do Executivo paulista, o subchefe de sua Casa Civil sintetizou a questão ao afirmar que a Convenção Nacional do PSP, que homologou a candidatura ademarista, está superada, e que só após o desanuviamento da área nacional o candidato se julgará com direito a pronunciar-se sôbre a sucessão.

Note-se que a ninguém melhor do que ao governador de São Paulo aproveitaria o desencadeamento do debate sucessório, uma vez que, embora seja o mais antigo candidato às eleições presidenciais, é também, não obstante, o mais prejudicado de quantos lhe fazem virtualmente concorrência — pois durante êsses quase oito meses de Revolução tem-se abstido da campanha sucessória. Como governador de São Paulo e um dos líderes do movimento vitorioso de março, ter-lhe-ia sido fácil conduzir sua candidatura à Presidência, aproveitando sua posição de vanguarda nos acontecimentos. Em vez disso, o que se tem visto é um capitão no árduo contrôle do barco, esquecido momentâneamente de compreensíveis ambições pessoais que há longos anos vem alimentando.

Pudesse a conduta do sr. Ademar de Barros inspirar o governador da Guanabara, que está na iminência de provocar uma cisão na UDN nacional com a sua desarrazoada insistência em fazer convocar a Convenção do partido para o lançamento imediato de sua candidatura, sob os protestos de velhos, respeitáveis e mais clarividentes correligionários.

AJUDA EFICIENTE — *NÃO é de se ver com bons olhos êsse desmesurado otimismo, essa tranqüila facilidade que vem cercando a viagem do ministro do Planejamento a Washington, cujos dólares da colheita são tidos como favas contadas. Extrapola-se à vontade no montante, com a imaginação às largas. Fontes do Ministério da Fazenda, parcimoniosas por dever e por hábito, falam em 280 milhões que outras, do Ministério do Planejamento, elevam para 400 milhões. Há também os que segredam a cifra de 800 milhões e nela apostam.*

A coisa, porém, não será assim tão líquida e uma decepção pode ter danosos efeitos. Existem, na verdade, razões adjetivas e substantivas — para usar qualificativos gratos aos planejadores — a indicar a possibilidade de convencer os americanos a ajudar o Brasil agora, na hora certa. Entre aquelas podemos incluir, sem qualquer desdouro, o Plano de Ação amadurecido que o ministro Campos levou consigo, quase mil páginas dactilografadas em espaço um e agrupadas em dois tomos, "Macroeconomia" e "Programas Setoriais". E' uma obra alentada, detalhada mas, sobretudo, econômicamente fundamentada, segundo se informa.

As razões substantivas podem ser resumidas na inadiável necessidade que têm os Estados Unidos, na sua luta pela democracia e pela liverdade, de financiar, na medida do eficaz, o fortalecimento do govêrno nascido de uma revolução que sustou a derrocada do nosso país para o comunismo castrista. A ajuda, seja ela de 280 ou 800 milhões de dólares, tem de estar à altura da gravidade dos nossos problemas e da grandeza da sua repercussão no cenário internacional. Ela não virá certamente dentro dêsse gabarito, se não soubermos reclamá-la com o direito que nos dá a nossa manifesta vontade de permanecer sôbre os caminhos da democracia e no campo da liberdade.

S. A. DIARIO CARIOCA
Sede: Avenida Rio Branco — Sobreloja
Diretor-Vice-Presidente: Zélio Valverde

DIARIO CARIOCA
Diretor-Responsável: Prudente de Moraes, neto

Presidência 43-3014 e [illegible] — Publicidade 43-9466 e 43-9341
43-8014 — Revisão 43-8447
Vice-Presidência 43-6455 — Esportes 43-8447
43-3930 — Polícia 43-8048
Dir. Responsável 43-9297 — Circulação 43-8776
Secretaria [illegible] — Expedição 43-8776
Chefe de Redação 43-9844 e 43-9325 — Oficinas 43-5609
Gerência — DC-Feminino 43-9090
Contabilidade 43-9324 — Rel. Públicas 43-9090

Brasília: Redação do DC-BRASÍLIA — Av. W-3 — Quadra 8 — Sobreloja — Plano-Pilôto — Tels.: 2-1833 — 2-1838 — 2-6760 — 2-6077
São Paulo: Barão de Paranapiacaba 61 — 4° andar — Grupo 24 — Telefones 32-5841 e 35-6286
Belo Horizonte: Av. Afonso Pena 774 — 3° andar — Salas 308/310 — Telefone 4-8844
Niterói: Av. Amaral Peixoto 60 — Sala 611 — Telefones 7893 e 2-2844

ASSINATURAS:
Trimestral ... Cr$ 3.000,00
Semestral ... Cr$ 5.000,00
(Outros países)
Semestral ... Cr$ [illegible]
Preço do exemplar, inclusive aos domingos ... Cr$ [illegible]
Belo Horizonte ... 70,00

O problema agrário

PEDRO DANTAS

A NOÇÃO dominante sôbre reforma agrária é de notória inspiração comunista. Não fôsse a transferência dessa inspiração, e seria de considerar-se a reforma como solução simplista para um problema extremamente complexo. Tal interpretação; entretanto, não é aceitável, à vista da fonte inspiradora, porque os comunistas nunca são mais maliciosos e carregados de intenções do que quando parecem simplistas.

Êles não querem reforma agrária: querem implantar o comunismo. Reforma agrária que desejam é a coletivização da propriedade da terra. Essa é a solução da sua doutrina, e nenhuma outra receberia seu apoio, se não lhes desse esperanças de abrir caminho para o comunismo. A solução deixa de ser simplista, porque não se propõe a resolver o problema agrário e sim a agravar o problema político, econômicos e social. Para alcançar êsses objetivos, é, realmente, eficaz e infalível. Note-se, aliás, que só de anunciá-la, prometê-la e exigi-la, já se têm agravado, entre nós, aquêles problemas, e sensìvelmente.

Mas, por que seria simplista a reforma agrária, como solução para o problema agrário? Dizemos que é simplista, porque é inapta a resolver o aludido problema. E é inapta a resolver o que se propõe a resolver, porque erige em objetivo principal o que não é a causa principal dos males a enfrentar. O problema agrário não é um problema de divisão e distribuição das terras e sim de rendimento dessas terras e de equitativa distribuição do produto dêsse rendimento. Por outras palavras, o problema é de produtividade e do que se chama, habitualmente, de "justiça social", expressão talvez não muito exata, mas que exprime o essencial do que se quer dizer. São essas as coordenadas que permitirão resolvê-lo corretamente.

Se o leitor tiver dúvidas a respeito, considere, com um pequeno auxílio da imaginação, se não é certo que o problema agrário pode subsistir, qualquer que seja o regime de distribuição das terras, como pode ser atenuado e mesmo, desaparecer, em qualquer dêles. Por outras palavras, e exemplificando: podemos ter problema agrário, com a melhor distribuição de terras que se possa imaginar, bem como em um só proprietário de tôdas as terras. E podemos ter o problema agrário resolvido, também com qualquer regime de distribuição das terras, inclusive o que temos atualmente.

Há certos casos em que o proprietário das terras não lhes dá a melhor destinação econômica ou a melhor utilização social. Não podem ser os mais numerosos, pela simples razão de que isso não é o normal. O normal é que o dono da terra queira extrair o melhor rendimento possível da sua exploração. Se acaso não o faz, não há de ser por obstinação no prejuízo, ou no menor lucro. Será, provàvelmente, por ignorância da utilização melhor, ou por falta de recursos para empreendê-la. Dificuldades que se resolvem com assistência técnica e financeira, e não com a divisão da gleba, que pode continuar na mesma, depois de dividida, pelos mesmos motivos.

Para resolver efetivamente o problema agrário, de que tanto se fala e em que pouco se pensa, os pontos essenciais a atacar são êsses, da assistência técnica e financeira, em condições de aumentar a produtividade, ou o rendimento das terras. E o da assistência social ao trabalhador do campo, ao assalariado, de modo a melhorar-lhe o nível de vida e a participação na divisão, não da terra, mas dos frutos do seu trabalho.

Nesse sentido e nesse terreno, o que há por fazer, pedindo apenas quem faça, é uma imensidão. Um programa realístico e sincero, com êsse objetivo, teria repercussão imediata e incalculável, sôbre tôda a economia do país. E não precisaria de emendas constitucionais, nem de reformas a estatutos. Providências, apenas. Providências práticas, de uma boa e salutar política. Muito mais pelo cumprimento do que pela reforma da Constituição e das leis do país.

DC-MINAS GERAIS

DA SUCURSAL

Lacerda vê Convenção em Belo Horizonte

O governador Carlos Lacerda confirmou para a próxima semana sua vinda a Belo Horizonte, onde pretende dialogar com os dirigentes do Diretório Regional sôbre a próxima convenção nacional udenista. A entrevista concedida à imprensa pelo sr. Paulo Campos Guimarães, contrária à realização do encontro, não foi bem recebida em fortes setores do partido, tendo o deputado Oscar Correia, inclusive, desautorizado a interpretação das suas declarações como representativas do pensamento da maioria dos membros do diretório e das bases partidárias. Segundo se informa, a viagem do governador da Guanabara a Minas foi motivada justamente por êsse pronunciamento do sr. Paulo Campos, embora algumas fontes revelem que ela corresponde tão-sòmente ao cumprimento de um velho compromisso assumido com a direção do diretório metropolitano, presidido pelo prof. João Franzen de Lima. A maioria dos observadores prevê que o sr. Carlos Lacerda irá refutar o ponto de vista do presidente da regional mineira, alinhando uma série de razões que indicam a conveniência de se convocar imediatamente a Convenção Nacional. A presença de Lacerda em Belo Horizonte poderá jogar por terra todos os esforços do governador Magalhães Pinto para esvaziar a reunião udenista, sabido que é enorme o seu prestígio entre os udenistas mineiros. A simples divulgação da notícia da viagem de Lacerda a Belo Horizonte colocou em polvorosa o esquema Magalhãesista, que já vinha sofrendo pesado desgaste com as reações verificadas entre os mais prestigiosos líderes da UDN de Minas contra a entrevista do presidente do diretório Estadual. O governador da Guanabara tem encontro marcado com os membros dos diretórios Estadual, Metropolitano e Estudantil. O assunto a ser tratado é um só: Convenção.

Prorrogação

O líder do PSD na Assembléia, deputado Murilo Badaró, que se encontra na Guanabara em missão oficial da bancada Estadual, adiou para amanhã seu regresso a Belo Horizonte. Em conseqüência, só a partir daquela data será conhecida a posição do PSD mineiro em face da tramitação do projeto que prorroga os mandatos do governador e vice-governador do Estado, para efeito de coincidência geral em 1966. Informa-se que a tendência das bancadas Federal e Estadual é contrária à medida, por entenderem seus membros que os legislativos estaduais não têem competência para tratar da matéria, o que caberia ao Congresso Nacional. Por outro lado, a comissão constituída pela bancada Estadual para examinar o problema deverá aprovar hoje seu parecer que, segundo se diz, é pela rejeição da emenda prorrogacionista. Apesar dessa disposição que se nota entre os parlamentares do PSD, o líder do Govêrno, deputado Ataliba Mendes, revela não acreditar em obstrução por parte da bancada oposicionista. O líder situacionista aguarda uma resposta do deputado Murilo Badaró e tem como certo que, se o PSD não apoiar a tese da prorrogação, o que é quase certo, também não procurará impedir a sua aprovação.

Milhões para Minas

O BNDE deverá liberar, segundo revelou seu superintendente, sr. Genival de Almeida Santos, em ofício encaminhado ao sr Paulo Camilo de Oliveira, presidente do BDMG, mais dois financiamentos, totalizando 198 milhões de cruzeiros, destinados a indústrias mineiras que tiveram seus projetos aprovados pelo Banco. A importância provém dos recursos do convênio de aplicação dos fundos do terceiro acôrdo do trigo, devendo caber à FRIMUSA, frigorífico que está sendo construído em Teófilo Otoni, 150 milhões e os restantes 48 milhões à Siderúrgica Santa Maria.

Resenha

VARÍOLA — Em ato realizado ontem pela manhã no Palácio da Liberdade, foi iniciada a vacinação em massa contra a varíola, auspiciada pela Secretaria de Saúde. A campanha alcançará todo o Estado. Os primeiros vacinados foram o governador, membros de sua família, secretários e funcionários do Palácio. Cento e cinqüenta postos estão funcionando em Belo Horizonte.

EXPOSIÇÃO — Inicia-se hoje em Pedro Leopoldo a Segunda Exposição Agropecuária e Industrial, promovida pela Associação Rural, em colaboração com a Secretaria de Agricultura e as autoridades locais.

ANIVERSÁRIO — A Prefeitura de Belo Horizonte está se preparando para dar maior significação ao transcurso do 67.° aniversário da cidade, que ocorre no próximo dia 12 de dezembro.

REUMATOLOGIA — O professor Bernard Rugoff, ilustre especialista norte-americano, assistente da Universidade de Cornell e nome de projeção no ramo da Reumatologia, pronunciará hoje em Belo Horizonte, à convite do Departamento de Reumatologia da Associação Médica de Minas Gerais; conferência sôbre tema de sua especialidade.

INAUGURAÇÃO — O governador do Estado inaugurou domingo a rodovia asfaltada Venda Nova-Ribeirão das Neves, com 19,5 quilômetros de extensão, que atende à região abastecedora de hortaliças, legumes e frutas de Belo Horizonte.

SUCESSÃO — Os vereadores José Greco (PSD), Antônio Fernandes Dutra (PL) e Délio Vieira Salomon (PDC), são os candidatos que aspiram à presidência da Câmara Municipal de Belo Horizonte. O pleito será realizado dentro de dois meses.

CINEMA — O SUNAB anunciou para os próximos dias o tabelamento dos preços máximos a serem cobrados pelos cinemas de luxo da cidade.

COMAG — A Companhia Mineira de Aguas e Esgotos — COMAG — inicia hoje em Pedro Leopoldo as obras de construção das rêdes de esgôto e de abastecimento d'água daquela cidade.

ELEIÇÕES — Os srs. Euler Marques Andrade devera ser eleito no próximo dia 29 presidente da Associação Comercial, cargo que vem exercendo interinamente em face do licenciamento do sr. Miguel Gonçalves de Sousa, atual secretário da Fazenda.

INSPEÇÃO — O presidente do Instituto do Álcool e do Açúcar, sr. Paulo Frederico Maciel, estêve em viagem pelo interior de Minas, inspecionando canaviais atacados pela praga "carvão" e estudando medidas destinadas ao fortalecimento da indústria açucareira do Estado. Após visitar Viçosa, Ponte Nova e Rio Branco, passou por Belo Horizonte, onde manteve encontro com o governador mineiro.

MUNDO VASTO, VASTO MUNDO

JOSÉ AUTO

URSS: a revolução de palácio (2)

SEGUNDO o jornal filocomunista italiano "Paese Sera", na reunião da Comissão Central em que Kruchev foi destituído de tôdas as suas funções Leonid Brejnev e mais três outros elementos votaram, depois da apresentação do relatório do teórico Mikahil Suslov, pela manutenção de Kruchev, ficando em minoria. Se tal notícia é verdadeira, o só fato dêsse voto contrário, no duro regime da hierarquia soviética, seria suficiente para invalidar Brejnev para o exercício do importante cargo, na realidade o mais importante do país, de secretário-geral do partido.

Êste é um dos aspectos mais desconcertantes dos acontecimentos e que dificultam entender o que está acontecendo na União Soviética, onde os sucessores do substituído — e que o cobriram de baldões — afirmam que vão continuar a sua política. Isso leva a supor que os apoiadores dessa política se acreditam capazes e estão ansiosos por fazê-la funcionar melhor. Tratar-se-ia então de uma tentativa de executar um "aperfeiçoamento" da política krucheviana, como em outras partes se procura fazer na "democracia" e nesse caso não se pode saber o preço que os militares cobraram pelo apoio à conspiração que derrubou o líder soviético, pois se supõe que os líderes do Exército estavam a par da trama.

Kruchev e Brejnev procuravam fazer uma política de consumidores, um tanto contrária, ou pelo menos fortemente concorrente da dos exageros da política de defesa e de prioridades excessivas para a indústria pesada. Kruchev se referia desdenhosamente a êstes como "devoradores de metais", e êsses gulosos de aço se referiam a êle como "campônes direitista e desviacionista".

Numa discussão no ano passado com o sr. Orville Freeman, secretário de Agricultura dos Estados Unidos, em que os temas foram a necessidade da URSS importar trigo estrangeiro, a existência de escassez de produtos agrícolas na URSS e a de excedentes nos Estados Unidos. Kruchev, o pragmático, pôs a mão à altura do gogó e disse ao americano: "De foguetes, eu estou até aqui". Vista dêsse ângulo, a influência que a famosa crise chinesa possa ter tido nos acontecimentos encolhe de significação e os fatôres internos da crise que venham a ser revelados poderão tomar maior relêvo. Assim, o golpe palaciano teria tido como objetivo "aperfeiçoar" a política com a China, no contexto da qual Kruchev se havia constituído num obstáculo pessoal, e corrigir aspectos econômicos e políticos da política interna. Até agora não se conhece a verdadeira reação chinesa — que deve ter sido de satisfação — ao afastamento de Kruchev, que foi noticiado nas páginas internas dos jornais de Pequim; destaque, sim, foi na realidade dado à bomba atômica chinesa e ao êxito do vôo da nave espacial com três tripulantes.

A atual liderança Kosygin-Brejnev parece ser um compromisso temporário como foi a direção colegiada que se seguiu à morte de Stalin e pouco mais de um ano depois, com a eliminação de Béria, primeiro, e a destituição de Malenkov, depois, foi empolgada por Kruchev. Brejnev, com 58 anos, é um representante típico da nova classe de tecnocratas que dirige o país. Trata-se de um homem cordial, que gosta de colecionar relógios antigos e aves canoras. Mas, conforme disse um diplomata ao tempo em que êle era herdeiro presuntivo, "o herdeiro lógico deve sempre ser o homem mais inseguro de Moscou". Esta situação não deve ter mudado. O seu voto pró-Kruchev não será esquecido.

DC-SÃO PAULO

DA SUCURSAL

Ademar denuncia 'caos econômico'

IMPRESSIONADO com as grandes dificuldades econômicas que São Paulo vem atravessando, com a situação de emprêsas que requerem concordância ou falência, com o número cada vez maior de desempregados, com a falta de segurança que vai por tôda parte, com a caótica situação do café que permite temermos, para um futuro próximo, a importação do produto, o governador Ademar de Barros voltou a fazer críticas severas às reformas tributárias, do govêrno federal. O seu pronunciamento foi feito em discurso na solenidade de início das trocas das notas fiscais pelos chamados "talões da fortuna". Disse o governador que como exemplo aí está o orçamento de São Paulo para 1965, de "coragem extraordinária, sem que se pedisse aumentos de taxas e impostos, porque a verdade é que qualquer aumento dêsse tipo, sobretudo como está fazendo o govêrno da República, significa tirar com uma mão o que a outra está dando". Adiante, o sr. Ademar de Barros frisou: "Não podemos agravar a situação da vida e êste caos econômico que aí está". Para o governador de São Paulo os aumentos de impostos determinados pela União têm como finalidade aumentar os custos de produção e a inflação.

IPM da Caixa

Enorme a repercussão causada pelos resultados do IPM na Caixa Econômica de São Paulo e que envolve, como indiciados em corrupção, além do presidente do Senado, sr. Auro Moura Andrade, a deputada Federal Ivete Vargas, o professor Loureiro Júnior (ex-deputado federal e genro do deputado Plínio Salgado) e o sr. Favorino Prado, cunhado daquele senador. Como aconteceu quando da denúncia contra o deputado Ranieri Mazzilli, o PSD vai solidarizar-se com o senador, no momento ausente do país. Falando hoje aos jornalistas, o deputado federal Carvalho Sobrinho, do PSP, afirmou: "Pelo que se sabe, se vê e se murmura, em face dos relatórios dos IPMs de São Paulo, a conclusão que se prevê é a de que irão canonizar a "Dona Pureza", isto é, a UDN, objetivando melhorar os caminhos para a candidatura do deputado Herbert Levi à governança paulista, mas o resultado pode ser diferente, isto é, transformarem o ilustre deputado em tenro e esbelto Saturno que não satisfará sequer a gula de um só dedo duro...". E sôbre a acusação contra o senador Auro: "Se me é permitido, nesta época de literatura dos IPMs, invocar Camões, direi: a tudo quanto a antiga musa canta, porque poder mais alto se levanta".

Poder Civil

O deputado federal Arnaldo Cerdeira, líder do PSP na Câmara dos Deputados, momentos antes de seguir para a Guanabara, revelou que após manter contatos com o governador Ademar de Barros e com êle analisar os últimos acontecimentos da política nacional, especialmente os ataques contra parlamentares, resolveu organizar uma "Frente Parlamentar em Defesa do Poder Civil". Para tanto procurará o presidente nacional do PSD, bem como contatos com o PTB e outras agremiações. Segundo o deputado Arnaldo Cerdeira, as ameaças que pesam sôbre o Poder Civil justificam a composição dessa Frente, "que se destina a salvar a Democracia".

IPM da FAB

"Vou contar as histórias verdadeiras a respeito dos interrogatórios de funcionários responsáveis pelos impostos de Renda e de Consumo da União em São Paulo" — disse o deputado federal Pedro Marão. Adiantou: "As maiores violências dentro de um, regime democrático se praticaram em nome da decência e da autoridade. Existem culpados, mas existem 90 por cento de inocentes". O parlamentar denunciou o retôrno ao câmbio-negro na distribuição de bilhetes de Loteria, "apesar dos IPMs". Por fim disse que solicitará ao ministro da Guerra providências para que cesse a intervenção militar em Osasco, pois "ali quem manda mesmo é o coronel Domingos Costa".

Outro IPM

O IPM sôbre a venda irregular de terrenos da União Bairro Paulistano do Cambuci, pedirá à Justiça Militar a prisão de todos os envolvidos naquela corrupção. São êles, entre outros, o tenente-coronel Ariolando Carneiro de Oliveira e sua espôsa; o capitão Rui Louri Lacerda de Oliveira, o capitão Wilson Mazzola.

RENDA — Metalúrgicos de São Paulo vão iniciar uma campanha de grande envergadura contra o pagamento, pela classe, de impôsto de Renda.

LINO — Os deputados petenistas Araripe Serpa e Osvaldo Massei, não concordam com a candidatura de seu correligionário senador Lino de Matos a prefeito desta capital.

AGRÁRIA — As Associações Rurais de São Paulo estão em Assembléia Permanente, para o combate ao "Estatuto da Terra".

RUA — A Câmara Municipal de São Paulo vai dar o nome do cronista e compositor Antônio Maria a uma rua desta capital.

CL — Amanhã em São Paulo, para novos entendimentos com os seus cordeligionários, o governador Carlos Lacerda.

REMÉDIOS — Esperado nôvo aumento nos preços dos remédios.

RAW — Chegou a São Paulo, procedente do Exterior, o professor Isaias Raw, demitido pelo Ato Institucional da Universidade de São Paulo. O professor assinou contrato com a "Aliança Para o Progresso" para escrever um livro científico, pelo qual receberá seis milhões de dólares.

LÍGIA — Lígia Freitas Vale Jordan afirma que a Ordem dos Músicos, querendo impedir suas apresentações na televisão, está apenas a serviço de seu ex-marido, o milionário Otto Willy Jordan.

ADESÃO — Oito deputados estaduais do PTB irão abandonar o seu partido e aderir ao PSP.

AB — O sr. Adelávio Sette de Azevedo, subchefe da Casa Civil do governador do Estado, disse aos repórteres que o sr. Ademar de Barros adiara a sua candidatura à presidência da República. No momento, já não é mais candidato.

CPI — Esperados para os próximos dias, relatório da CPI que investigou o uso pelos deputados estaduais das chamadas "verbais pessoais".

XI — Realizaram-se, hoje, eleições para a nova diretoria do Centro XI de Agôsto, da Faculdade de Direito da USP: Arcadas.

SUPLICI — Todos os Diretórios de Centros Acadêmicos estarão reunidos nas próximas horas, para a redação de um manifesto contra o ministro Suplici de Lacerda e o fechamento da UNE.

PARIS — Vereadores paulistanos vão a Paris, com a finalidade de entregar ao presidente De Gaule, o título de cidadânia local.

FERROVIÁRIOS — Os ferroviários vão realizar reuniões preparatórias em Anadina, Lucélia, Tupã e Marília, prosseguindo na sua campanha por aumento salarial.

CURSO DOS PRINCIPAIS TÍTULOS EM: 20-10-64

COMPANHIAS	Quant. Ações	Valor em Cr$	Cot. Máx.	Cot. Mín.	Cot. Méd.	Val (%)	Cot. P/L
Banco do Brasil							
D (sao (pref.)	7.551	8.677.200	1.200	1.100	1.176	—	5,1
Aços Villares	1.650	4.395.000	2.700	2.650	2.664	—	4,5
Arno	5.050	4.166.500	850	800	825	—	8,0
Bras Roupas	4.426	3.158.720	750	700	714	—	7,8
Brahma ord.	2.266	9.087.200	4.200	3.950	4.010	—	11,0
Brahma pref.	15.967	68.334.150	4.600	4.100	4.280	—	11,0
Souza Cruz	10.630	30.238.000	3.100	2.600	2.844	—	4,2
Docas Santos	55.972	33.092.200	640	580	591	—	19,0
Ferro Bras.	4.784	8.039.100	1.700	1.650	1.680	—	5,6
Kibon	10.400	8.850.000	900	830	851	—	14,3
Americana	4.068	13.418.500	3.500	3.200	3.298	—	11,2
Brinquedos Estrela	3.900	6.526.000	1.700	1.650	1.673	—	10,0
Mesbla	6.278	15.532.200	2.500	2.400	2.474	—	8,0
Samitri	14.100	13.435.000	1.000	950	953	—	est.
M. Santista	1.500	2.980.000	2.000	1.970	1.987	—	1,9
Petrobras	10	2.900	290	290	290	—	9,4
S. Apregatas	25.720	7.863.160	310	305	306	—	5,6
Belgo Mineira	35.084	59.529.810	1.750	1.650	1.697	—	7,0
Mannesm pref.	120	218.000	1.900	1.800	1.817	—	3,0
Siderurgia Nacional	4.100	3.895.000	950	950	950	—	7,5
Vale do Rio Doce (pt.)	—	—	—	—	—	—	—
Willys ord.	4.400	2.763.000	640	620	628	—	8,7

VOLUME: 287.130 — ÍNDICE B.V.: 329
VALOR: Cr$ 380.288.330,00 — OSCILAÇÃO B.V.: — 28 pontos.
TENDÊNCIA DO MERCADO: Em baixa

Mais de 6 mil inversores aplicam um bilhão no progresso do país

O Fundo Atlântico de Desenvolvimento enviou à ADECIF a mensagem de confiança no Brasil, dirigida aos seus inversores, em número superior a seis mil, em todo o país. Diz a mensagem que um Brasil forte se faz com a participação efetiva do povo, o qual deve ser dono da riqueza nacional, aplicando sua poupança em organizações produtivas e dinâmicas. O lucro dessas aplicações, lògicamente, deve pertencer-lhe também.

Filiado à ADECIF, o Fundo Atlântico, pelos seus dirigentes, funcionários, distribuidores, corretores e inversores, tem a consciência que: a) o Brasil, com 75 milhões de habitantes, terá, dentro de 36 anos, sua população aumentada para 280 milhões; b) a taxa de desenvolvimento é da ordem de 5,3% e índice demográfico é de 3%, sendo de 2,5% o nosso desenvolvimento efetivo, comparado com 8,7% do Japão, 8,3% da França e 8,2% da Alemanha Ocidental, o que significa que precisamos construir 2 ou 3 fábricas novas onde houver uma só; c) abrir ou triplicar as existentes; d) essa população reclamará condições condignas de moradia, alimentação, educação, lazer e confôrto; d) haverá necessidade de emprêgo para todos; e) torna-se necessário haver bens de produção; f) para haver mais fábricas são indispensáveis sócios e capitais; g) o capital dos novos parques industriais terá que vir do povo que se beneficiará da oportunidade de melhorar seus rendimentos como dono das fábricas, como as famílias afortunadas de outrora — é a democratização do capital; h) um país democrático se constrói com investimentos em forma de ações, pertencentes ao povo, que as subscreverá com o produto de sua poupança, aplicações essas, em bens de produção, que permitem combater a inflação.

CAPITALISMO DO POVO

Assinala ainda a mensagem que um povo, dono de fábricas e de seus lucros, tem orgulho de seus produtos e lhes dá preferência no consumo interno. O povo ganha salários pelo trabalho individual; com o capitalismo do povo passa a ganhar rendimentos sôbre o capital poupado e empregado em ações. Será a capitalização do seu trabalho. Isto significa aumento de renda "per capita" e, òbviamente, maior confôrto social. Nos países mais industrializados, como os EUA, Alemanha e Japão, por exemplo, o povo está participando, ativamente, com ações, do seu desenvolvimento econômico.

O Brasil precisa melhor aproveitar suas riquezas, industrializá-las e comercializá-las, sendo o povo o dono das ações das emprêsas, inclusive as agrícolas, comprando-as das sociedades anônimas diretamente nas Bôlsas de Valores. Os Fundos de Investimentos podem melhor orientar essas aplicações e administrá-las, com segurança e lucros razoáveis.

O Brasil exige mais lavouras em certas áreas de pasto, sem prejuízo dos rebanhos

O aumento da produção vegetal para possibilitar melhor abastecimento interno e maiores excedentes exportáveis, exigirá mais terras para os plantios. Uma parte dessas terras poderá ser liberada pelos criadores de gado, se êstes passarem a adotar programas de maior produtividade.

Segundo observações do senhor Sérgio Cardoso de Almeida, diretor de Algodão da CRB, a criação extensiva de gado no Brasil Central, inclusive em São Paulo, se processam, salvo honrosas exceções, em regime extensivo e de baixo rendimento. Há pecuaristas com propriedades de milhares de alqueires, onde existiam antigamente cafesais, algodoais e culturas de cereais e, agora, o capim ocupa grandes áreas.

Nos Estados de São Paulo e Paraná, relativamente ao algodão, por exemplo, poderíamos dobrar a produção, aproveitando as áreas onde a GERCA promove a erradicação dos cafesais. Também os "cerrados", que constituem cêrca de 60% do solo paulista, poderiam ser aproveitados, mediante aplicação de calcáreo e adubação certa.

Recomenda o sr. Sérgio Cardoso de Almeida a invasão urgente da lavoura nas áreas de pasto do rebanho e até com aumento de seu rendimento. Para isso, seria bastante que os pecuaristas adotassem os métodos já estudados pelos técnicos paulistas e gaúchos, visando ao aumento do rendimento de suas atividades à necessidade de se popularizarem com as comunidades rurais do interior, apreensivas com a ampliação das pastagens e o conseqüente deslocamento de populações, para dar lugar ao boi. Urge, por isso, que se adotem práticas técnicas, para o consórcio da lavoura com a criação através das forrageiras, da calagem, adubação e subdivisão de pastagens, melhor manejo do gado, construção de silos e outras providências que permitiriam passar de 3 para 10 cabeças de gado por alqueire e talvez 12 ou mais, como ocorre em Campinas, segundo informações do técnico Guaraci Ribeiro Monteiro, da Secretaria de Agricultura do Estado. Com isso, haveria mais empregos, pois a pecuária extensiva quase não ocupa o braço humano.

— Não há dúvida quanto às possibilidades de ser aumentado o plantio de algodão, lavoura que paga bem e dá empregos em larga escala, oferecendo sobras de terras para cultura de cereais e assim beneficiando melhor as populações. Mas, para êsse aumento, os plantadores de algodão precisam saber, agora, que o govêrno está decidido a liberar as exportações em 65 e a financiar os industriais para a compra de suas safras.

O caboclo diz que quando canta o sabiá é época de plantar; o sabiá está cantando, por isso deve o govêrno resolver ràpidamente êsse problema, pois o algodão se planta em outubro e novembro no Brasil Central e qualquer atraso nessa decisão fará perder a excelente oportunidade de se oferecer ao Brasil muitos milhões de dólares, concluiu o diretor da CRB.

Será inaugurado em março o Clube da ADECIF

Prosseguem, em ritmo acelerado, as obras do Clube da ADECIF, o primeiro que se instalará no estilo dos clubes econômicos dos E.U.A., para fomentar estudos e entendimentos entre homens de negócios, reunindo dirigentes e representantes de emprêsas financeiras, bancos, companhias de seguros, indústrias, firmas comerciais, corretores de fundos públicos etc.

A sede do referido Clube, com mil metros quadrados, está sendo construída no alto do Edifício Kosmocap, na Rua do Carmo, 27. Possuirá auditório para trezentas pessoas, equipado para conferências e convenções, restaurante internacional, bar, salas de estar e para reuniões privadas, secretaria, biblioteca e serviços de divulgação e relações públicas, todos com ar refrigerado.

Surge o nôvo Clube como o ambiente indispensável à formação de uma verdadeira "comunidade financeira" e para estimular o diálogo com o govêrno, constituindo-se em verdadeiro "termômetro financeiro".

A sua inauguração deverá ocorrer em fins de março do próximo ano.

CÂMBIO

LIVRE

O mercado de câmbio livre abriu ontem, calmo, com os Bancos particulares sacando o dólar a Cr$ 1 640,00 e a libra a Cr$ 4.576,00 e comprando a Cr$ 1.590,00 e a Cr$ 4 428,00 respectivamente. No fechamento o dólar foi cotado para venda a Cr$ 1 620,00 e a libra a Cr$ 4 520,00 e para compra a Cr$ 1 570,00 e a Cr$ 4.372,00 respectivamente. O Banco do Brasil vendia o dólar importação a Cr$ 1.610,00 e comprava o dólar exportação a Cr$ 1 550,00. Na abertura do mercado de câmbio manual o dólar papel regulou para venda a Cr$ 1 770,00 e para compra a Cr$ 1 750,00 e no fechamento a Cr$ 1.760,00 e a Cr$ 1.740,00 respectivamente.

MOEDAS

Fechamento	Venda	Compr.
Dólar papel	1.760,00	1.740,00
Paralelo	—	—

TAXAS DE CÂMBIO LIVRE

Abertura	Venda	Compra		Venda	Compra
			Coroa sueca	317,90	308,10
			Franco suíço	380,10	368,40
Libra	4.576,00	4.428,00	Franco belga	33,00	32,00
Franco francês	334,70	324,40	Peseta	27,60	26,40
Dólar	1.640,00	1 590,00	Escudo	57,40	55,30
Pêso uruguaio	77,90	73,50	Coroa norueg.	228,90	221,90
Marco	412,70	400,00	Shilling	63,60	61,40
Florim	455,80	441,90	Pêso argentino	11,60	11,00

AS DESVENTURAS HILARIANTES DE
"ALARICO MALASSORTE"
estão às 21h das quartas-feiras na
Rádio Mayrink Veiga
NUMA APRESENTAÇÃO DE
"CORREINHA"

Seu sangue salvará vidas SEJA UM DOADOR

Ministro mostra programa do govêrno para conter inflação

O ministro interino do Planejamento, sr. Sebastião Santana e Silva, enumerou, ontem, à imprensa, as medidas a curto prazo, previstos pelo Plano de Ação do Govêrno Revolucionário, que visam a conter o processo inflacionário e acelerar o desenvolvimento econômico e que serão transformadas em leis para que possam dar ao govêrno os instrumentos necessários para a estabilização da nossa economia.

Como medidas principais, adotadas no campo do desenvolvimento econômico, relacionou os incentivos fiscais à poupança (mediante a isenção, total ou parcial, de tributação sôbre a renda aplicada a certas categorias de títulos) à poupança das emprêsas (estímulo ao reinvestimento), criação das Obrigações do Tesouro e das Letras Imobiliárias, execução de uma política de capitalização compulsória pelos usuários de serviços públicos, particularmente no caso da energia elétrica, modificações na lei de remessa de lucros, incentivo ao investimento industrial e à melhor utilização do estoque do capital existente.

DESENVOLVIMENTO

Exemplificando a melhor utilização do capital existente, disse o ministro interino, que êle poderá ser feito através de: estímulo imediato à ativação de investimento aos setores produtores de bens manufaturados, no fortalecimento dos setores ligados à construção civil, na criação do Fundo de Democratização do Capital das Emprêsas no financiamento a pequenas e médias emprêsas, pela Carteira de Crédito Agrícola e Industrial do Banco do Brasil, utilizando empréstimos da Aliança Para o Progresso, e pelo BNDE, mediante financiamento do BID

COMBATE À INFLAÇÃO

Para conter o processo inflacionário disse que as providências governamentais cobrem três campos: redução do deficit da União; política de crédito ao setor privado (pelo Banco do Brasil e pelos bancos privados) e política salarial (no sentido de que os reajustamentos salariais assegurem a manutenção do salário real).

Observou o sr. Santana que, entre o tratamento de choque do processo inflacionário e de uma contenção progressiva da taxa de aumento de preços, o govêrno optou pela segunda, tendo em vista: a) o combate à inflação deve partir da progressiva contenção dos deficits governamentais; b) a política de salários deverá adaptar-se ao compasso da política monetária, a fim de que os custos não aumentem, proporcionalmente, mais do que a procura; c) a política de crédito às emprêsas será suficientemente realista para adaptar-se à irreversibilidade da inflação de custos; d) os tetos globais de crédito às emprêsas deverão ser reajustados proporcionalmente ao crescimento ao Produto Nacional ajustados a preços correntes, ou, ao crescimento do total de meios de pagamentos; e) para 1965 e 1966 fixaram-se no orçamento monetário taxas de expansão dos meios de pagamentos de 30% e 15%, respectivamente.

ENERGIA ELÉTRICA

Focalizando o setor de energia elétrica, esclareceu que a estimativa de demanda, até o fim do decênio, indica a necessidade de atingirmos, em 1970, uma potência de 12.665.000 Kw. Já foram executadas obras correspondentes a 1.900.000 Kw. Em compensação afirmou que, entre 1968 e 1970, deverão ser realizadas obras correspondentes a 2.350.000 Kw, que se destinarão a atender a demanda prevista para 1971. Para êsse programa, será exigido um investimento de Cr$ 3.732 bilhões.

A política de energia elétrica envolve os seguintes aspectos: proporcionar um clima favorável às emprêsas concessionárias, que estadual ou privada; orientar os planejamentos globais com vista ao atendimento nacional; proceder à ampliação dos sistemas geradores com base em usinas convencionais; a energia nuclear, como fonte de energia elétrica; aproveitar as reservas de carvão do Sul e como fonte suplementar de energia primária; reduzir a utilização dos produtos do petróleo ao mínimo compatível com o interêsse nacional e estimular a padronização de instalações e equipamentos.

TRANSPORTE

Afirmou o ministro do Planejamento que o conjunto de transportes mereceu do govêrno especial consideração, face à importância para o desenvolvimento nacional, que pode ser prejudicada por: inadequado atendimento e pelos crescentes deficits operacionais, cobertos por subvenções a cargo do Tesouro.

Destacou que a programação de 1964/66 compõem-se dos investimentos a serem realizados no período, iniciados ou completados dentro do programa plurienal, em ritmo condicionado à taxa de desenvolvimento nacional, prevista para os próximos anos.

PROBLEMA HABITACIONAL.

Focalizando as causas do problema habitacional, salientou que se destaca entre elas, a inflação que, desde 1940, vem-se projetando na economia nacional. "O programa habitacional, além de solucionar grave problema social, servirá, colateralmente como um extraordinário gerador de novo empregos no setor secundário. Admitindo-se como projeção indicativa que o Programa Habitacional dê o ensejo a uma construção adicional de 100 mil casas populares em 1965, 150 mil em 1966, e tomando-se uma área média de 50 metros quadrados por unidade residencial, ter-se-ia como resultado um acréscimo de emprêgo da ordem de 50 e 75 mil homens, respectivamente, na base de um coeficiente de emprêgo direto na construção de 100 m2 por homem/ano.

Ministro esclarece política de minério e pôrto para Hanna

A propósito de um pedido de concessão de embarcadouro de minério de ferro na baía de Sepetiba pelo grupo Hanna, e de estudos que o govêrno procede para a fixação de uma política nacional de exportação de minérios, o ministro da Viação, marechal Juarez Távora, prestou, ontem, os seguintes esclarecimentos:

1.º — O govêrno Revolucionário já definiu, através do ministro de Minas e Energias as diretrizes gerais de sua política global de exploração dos recursos minerais do país, na qual reconhece a necessidade de estimular a participação da iniciativa privada para acelerar êsse processo de mobilização daqueles recursos potenciais.

2.º — E' verdade que, já após o estabelecimento dessa política, o Grupo Hanna requereu a concessão de um pequeno embarcadouro de minério de ferro, na baía de Sepetiba, em substituição (pelo menos provisória) de outro cuja concessão obtivera anteriormente na ilha de Guaíbinha, situada na mesma baía.

3.º — A concessão dêsse nôvo embarcadouro está sendo examinada com o máximo cuidado pelo Conselho Nacional de Portos, em face das repercussões que tal embarcadouro poderá ter sôbre a utilização das instalações já montadas e a montar no pôrto do Rio de Janeiro, e, mesmo, sôbre o desenvolvimento futuro das exportações de minérios de ferro pela Companhia Vale do Rio Doce.

4.º — A consideração dêsses fatos levou o govêrno e estudar normas específicas para a exportação de minérios de ferro não definidos nos têrmos gerais de sua política de exploração dos recursos minerais, e capazes de, sem prejudicar a expansão necessária daquela exportação, através da participação da iniciativa privada, assegurar os interêsses legítimos das organizações estatais empenhadas em tais atividades.

5.º — Para o estabelecimento dessas normas específicas sôbre exportação de minério de ferro, a Comissão Interministerial ouviu e acolheu sugestões dos órgãos estatais interessados — inclusive da Companhia Vale do Rio Doce — sem prejuízo de audiência final ao Conselho de Segurança Nacional, que só pode ser decidida pelo senhor presidente da República.

6.º — Assim sendo, o povo brasileiro deve confiar no critério com que o atual govêrno está procurando solucionar o problema geral da mobilização de seus recursos minerais e, em particular, o da exportação de minério de ferro, já que o problema está sendo equacionado tendo igualmente em vista: de um lado, obter um quinhão máximo de colocação do minério brasileiro nos mercados internacionais, e de outro lado, evitar o monopólio da exportação, a concorrência desleal entre os vários exportadores e qualquer entraves previsíveis ao pleno funcionamento e à expansão dos órgãos estatais interessados nessa exportadora.

Corretores param troca de cheques

Corretores e agências de turismo ou câmbio que trabalhavam na troca de cheques de bancos estrangeiros e talões de viagem por cruzeiros — ou vice-versa — paralisaram esta atividade que o Exército está coibindo sob alegação de prejuízos causados ao país por tais atos.

No Rio os corretores e agentes, que procediam a movimentação de cheques e talões dentro de certa clandestinidade, avisaram a seus clientes que haviam parado, quando agentes do Exército entraram numa agência de Santos e apreenderam documentos nos quais viram ilegalidade.

MECANISMO

Para fugir a dificuldades encontradas no Banco do Brasil para conseguir dólares, a maioria que tem negócios no Exterior, principalmente nos Estados Unidos, abriram contas em bancos de outros países, que lhes mandavam livros de cheques.

No momento em que necessitavam de cruzeiros, essas pessoas procuravam um corretor que trocava-os por quantia correspondente em cruzeiros, ao preço do câmbio do dia. Por sua vez, os corretores passavam tais cheques à frente, quando alguém, por exemplo, queria viajar e tinha dificuldades em conseguir moeda estrangeira.

Usando êsse sistema, muita gente ludibria o Banco do Brasil, por onde deixam de passar grandes somas em dólares, provenientes, inclusive, da venda de café e outros produtos no Exterior.

"TUFÃO" PASSOU NO TESTE

O automóvel Rallye-Tufão, da Simca do Brasil, ultrapassou a marca dos 25 mil k, vencendo com grande regularidade importante etapa de um teste, que está sendo realizado sob contrôle do Automóvel Clube do Brasil.

O teste em questão desenvolve-se num trecho irregular da BR-7, entre Brasília e Paracatu, de 224 k de extensão, esperando-se que até o momento de ser publicada esta notícia, o automóvel testado tenha superado os 30 mil k. Funcionários do Automóvel Clube do Brasil, sediados nos postos de contrôle de Brasília e Paracatu, acompanham o desenrolar da prova, procedendo à verificação dos resultados de distância, velocidade, consumo e manutenção, que serão divulgados logo após sua oficialização.

Servir à GB, objetivo da Carteira Saúde: Banco Minas Gerais

"A Carteira de Saúde do Banco de Minas Gerais e Banco Mercantil da Guanabara é uma iniciativa oportuna, da Diretoria dêsses estabelecimentos bancários, por proposta do sr Manuel Ferreira Guimarães, com a finalidade de, nesse campo específico, servir à população do Estado da Guanabara, experiência que, aliás, poderá ser estendida a todo o país", disse o dr. Carlos Ernesto Stevenson de Oliveira, coordenador da equipe de médicos da aludida Carteira do BMG.

"A nova Carteira financia qualquer tipo de operação cirúrgica ou trabalho de parto, sem limite ou teto, em 10 meses, não cobrando juros ou qualquer espécie de taxas. Em verdade, o beneficiário paga, sòmente, as estampilhas das promissórias, de acôrdo com a lei.

TÉCNICA

"Em cada especialidade o conselho médico encarregado da Carteira de Saúde do BMG escolheu um cirurgião alto gabarito técnico profissional, o qual fica responsável pela orientação cirúrgica do doente, sempre tendo em vista o sentido de acuidade, probidade e elevada responsabilidade e com que a diretoria do Banco lançou êste trabalho assistencial, que, na realidade, não traz qualquer benefício de ordem financeira ao Banco. Muito ao contrário, desvia importâncias substanciais para atendimento ao público sem se beneficiar sequer dos juros normais, cobrados para qualquer outra operação bancária.

É necessário frisar que o doente tem livre escolha da casa de saúde que desejar.

PRESTEZA

"Existem no Rio atualmente cêrca de 45 mil doentes que necessitam de serem operados. Dêstes, milhares estão nas intermináveis filas de institutos de previdência ou aguardando oportunidade para serem atendidos em hospitais ou casas de saúde do govêrno. Êstes e aquêles podem levar os necessitados de intervenção cirúrgica a esperar na "fila" durante três, quatro ou cinco anos. Então, que conseqüências não poderão advir por tamanha espera?

Essa iniciativa de diretoria do Banco de Minas Gerais e Banco Mercantil da Guanabara possibilita àqueles que não têm condições financeiras adequadas a serem atendidos imediatamente, com presteza e alto sentido de responsabilidade profissional, após um rigoroso e minucioso exame clínico, numa intervenção cirúrgica de qualquer natureza, pagando em 10 meses, sem qualquer acréscimo de juros ou taxas.

EQUIPE

Esta é a equipe médica da Carteira de Saúde dos BMGs, profissionais de elevado conceito, dentro do padrão exigido pela diretoria do Banco, isto é, sempre dos melhores entre os de sua especialidade: plástica, Francisco Pinto; urologista, Rodolfo Foster; vasculopatia (varizes), Luís Viana; obstetrícia, Carlos Alberto Grell; Pediatria, José Carlos Pio da Fonseca; traumatologia, Luís Camarco; otorrinolaringologia, Sílvio Berard Leite; Neurologia e Neurocirurgia, prof. Pedro Sampaio; Protologia, Horácio Carrapatoso; Anestesia, Sérgio Teixeira; Laboratório, Mário Cúri; Anatopatologia, Milano Ferrari; Cirurgia de Pulmão, Alcides Caltabiano, além de mais alguns.

Menos trâmites nos acôrdos assinados através da 'Aliança'

A Comissão Coordenadora do programa da "Aliança Para o Progresso" (COCAP) informou que, em virtude da decisão tomada pelo Tribunal de Contas da União, os acôrdos da Aliança, a serem assinados de agora em diante, não necessitarão de registro. A consulta fôra feita, tendo em vista os acôrdos com valôres em dólares e contrapartida em cruzeiros, como o foi, recentemente, o sôbre os fertilizantes

Os acôrdos em cruzeiros já eram, anteriormente, dispensados de registro no Tribunal de Contas.

IMPORTANCIA

A decisão do Tribunal é considerada importante, por evitar, assim, mais um trâmite burocrático que dificulta a imediata execução dos acôrdos. A consulta foi feita apenas a respeito dos acôrdos dentro do programa da "Aliança Para o Progresso" mas, supõe-se que, se forem assinados outros, com outros países, idêntica será a medida. Atualmente, todos os acôrdos assinados entre os governos do Brasil e dos Estados Unidos determinam que os recursos chegarão através do programa da "Aliança Para o Progresso".

Para o registro do Tribunal de Contas da União seria necessário: tradutor público, publicação no "Diário Oficial" e tramitação dentro do próprio Tribunal.

'SERVE BEM PARA SERVIR SEMPRE'

Sob o lema "serve bem para servir sempre" a Casa José Silva está completando no corrente mês de outubro trinta e três anos de atividades ininterruptas.

Seus fundadores, animados pelo desejo de cooperar com o bem-estar e o progresso da coletividade conseguiram, após três decênios de trabalho sólido e honesto, reunir um patrimônio moral e material, que constitui hoje o orgulho dos demais componentes da Organização.

FUNDAÇÃO

O estabelecimento teve um princípio bem modesto, ocupando o rés-do-chão e o 1.º andar de um prédio na antiga Ourives, próximo à aristocrática Ouvidor. Seis funcionários constituíam todo o pessoal da Casa.

Hoje a pequena loja desdobrou-se de tal forma que a Emprêsa conta atualmente com fábricas próprias, 11 filiais, em três Estados do Brasil (Guanabara, São Paulo e Rio de Janeiro) e uma larga cadeia de revendedores espalhados pelos quatro cantos do país.

Mais de mil funcionários, muitos dos quais são hoje acionistas da firma, face às constantes distribuições de ações ao seu pessoal, são co-proprietários da Casa José Silva, pois a direção da Emprêsa considera uma verdadeira democratização do capital esta distribuição de dividendos aos empregados. E', digno de nota que muitos dos atuais ocupantes de cargos de chefia começaram sua carreira partindo de modestos empregados.

A par dessa ascenção social e econômica dos seus funcionários a Casa José Silva possui uma assistência social exemplar, prestando serviços médicos, odontológicos e de enfermagem em ambulatórios próprios, bem equipados, onde todos são atendidos gratuitamente.

Conta também a Emprêsa com um importante setor recreativo e esportivo denominado Eoson Clube.

— CAVISA —
CAXAMBU AUTO VIAÇÃO S. A.
ESTAÇÃO RODOVIARIA MARIANO PROCOPIO
Guichê — 32 — Telefone nº 23-9113
Saída do Rio Diàriamente às 8,00
Saída de Caxambu Diàriamente às 8,00

CAIXA ECONÔMICA FEDER…
DO RIO DE JANEIRO
CARTEIRA DE PENHÔRES
AVISO
LEILÕES

Comunicamos aos srs. interessados que, por motivo de mudança, os leilões estarão suspensos a partir de 22 do corrente.

Oportunamente, serão divulgados data de reabertura e local de funcionamento.

GENERAL
Adhemar José Alvares Fonsec…
(MISSA DE 7.º DIA)

A Diretoria do Jockey Club Brasileiro convida os consócios, parentes e amigos do seu saudoso ex-diretor general Adhemar José Alvares Fonseca para a missa de sétimo dia, que por sua alma será celebrada amanhã, dia 22, quinta-feira, às 11 horas, na Igreja Cruz dos Militares Rua Primeiro de Março.

DC no Brasil E no Mundo

Caio J. C. Vieira

Devoção e fanatismo

É ESPETÁCULO comum, principalmente nas grandes cidades, assistir-se pessoas curvarem-se piedosamente, fazer o sinal da cruz e pedir algo quando transitam pelo portais de igrejas e lugares sagrados. A maioria roga aos podêres divinos e aos santos de sua devoção melhoria de vida, outros, que obtenham êxito nos negócios entabulados, os que têm medo da morte, que lhe conservem a vida e a saúde, os funcionários, que lhe aumentem o ordenado e muito poucos, que sejam felizes nos lances e aventuras amorosas, como se a prática do amor fôsse um pecado venial... Essa maioria, entretanto, é composta de gente que não comparece aos cultos religiosos e, sendo egoistas, só sabem pedir mas nada prometem, no sentido de seu aprimoramento espiritual, e não oferecem nada, nem sequer idéias e sugestões para auxiliar o próximo.

— * —

Julgam que os altos podêres celestiais e os milagres devam estar a serviço exclusivamente de seus interêsses cotidianos. Para êsses "religiosos" não prevalecem as lições e experiências do passado nem os inspiram os objetivos do futuro. O que para êles importa é sòmente o "jour-le-jour", nada mais. Sendo imediatistas tais pessoas dão a exata medida que diferencia o sentido da devoção do que é, nada mais, nada menos, condenável fanatismo. A adoração dos santos, como prática para obter benefícios materiais imediatos, é uma violação das mais legítimas crenças cristãs e uma violenta distorção dos sentimentos de um autêntico devoto.

— * —

Convocado por João XXIII, o Concílio Ecumênico, agora sob Paulo VI, está realizando notáveis esforços com o objetivo de vincular às realidades terrenas, muitos dos insondáveis mistérios, preceitos e tabus da liturgia da Igreja Romana. Esse evento de grande influência sôbre a humanidade foi admiràvelmente definido pelo Patriarca de Constantinopla, Atenágoras, quando exclamou: "João XXIII abriu as janelas, Paulo VI entreabriu-as amplamente" E o Patriarca Máximos completou: "E ninguém jamais as fechará".

— * —

Ainda agora o Concílio Ecumênico aprovou, por 2.067 votos, uma advertência aos católicos contra "os abusos na devoção excessiva aos santos". E estabelece que a devoção aos santos deve ser interna e não externa, condenando como um êrro "prestar aos santos a adoração reservada sòmente a Deus". Esse critério, adotado em Roma, torna válidos e atualiza as observações que o colunista insere a respeito da diferença entre devoção e fanatismo, êste a serviço de interêsses mesquinhos e passageiros, e aquela, como escada para a eternidade.

— * —

ALTO COMÉRCIO CONTRA FONTENELE: O Diretor do Trânsito está se transformando no "enfant terrible", no "homem-mau" da cidade. É verdade que sua autoridade, na prática de medidas para sanear e melhorar o trânsito, se robustece com o fato de que êle atinge e fulmina a todos, ricos ou pobres, poderosos ou desvalidos, com suas drásticas e violentas penalidades. Para o cel. Fontenele, todos são iguais perante a lei e, nesse sentido, não transige nem se submete a pressões.

●

Estão agora na sua alça de mira os veículos de entregas comerciais. Os motoristas que, no seu entender, violam os regulamentos de tráfego, têm suas carteiras retidas e os carros recolhidos por 90 dias. Foi de tal monta o impacto de suas medidas sôbre o comércio, que os dirigentes dessa prestigiosa classe resolveram tomar posição contra a rigorosa e truculenta autoridade. Para êsse fim, terá lugar hoje, às 17 horas, uma reunião de presidentes de entidades urbanas e suburbanas, na Associação Comercial, sob a presidência do sr. Antônio Carlos Osório, a fim de estudar medidas para conter o que consideram arbitrariedades do Diretor do Trânsito. Estão dispostos até a cerrar as portas do comércio, que alegam estar sendo impedido de funcionar normalmente, por faltar-lhe recursos materiais para entrega de mercadorias, em conseqüência da retenção de seus veículos. Prevalece no alto comércio um ambiente de tensão e descontentamento contra o cel. Fontenele.

•●•

O TABU DAS CARNES: Os requintes do paladar do homem citadino estão ajudando a vencer a aversão a certos e determinados alimentos, principalmente a alguns tipos de carnes. Os nutrólogos afirmam que, com poucas exceções, todos os animais são comestíveis quando recém-abatidos. Os próprios selvagens antropófagos sabem disso porque seu prato favorito é a carne humana, imediatamente depois de abatida a vítima... Sabe-se também que a alimentação de procedência animal é a que proporciona o maior valor nutritivo por quilo de pêso.

●

Em Minas Gerais, principalmente Belo Horizonte, a carne de jacaré passou a fazer parte do cardápio diário das famílias, existindo restaurantes especializados em caça que oferecem, também, além daquele tenebroso animal, carnes de paca, tatu e outros bichos antes considerados dignos sòmente da alimentação de primários e selvagens... A utilização de carne de cavalo e baleia já é comum em São Paulo e a maior parte das pessoas ignora o que está comendo... Convém esclarecer, a respeito do jacaré, que não se aproveita a carne de tôdas as suas espécies, nem também de tôdas as partes de seu corpo. O jacaretinga é o que mais se presta à alimentação e sua única parte utilizável é a parte carnuda da cauda. Parece muito com uma posta de peixe cação, não sòmente na aparência como no paladar. Nos Estados Unidos, no Texas, existe uma próspera indústria que caça, prepara e enlata cascavéis cuja carne é considerada esplêndida ao paladar. E outros tipos de cobras lagartos, gambás, as tartarugas e até a formiga içá constituem petiscos para o paladar humano. Entre nossos silvícolas do Xingu, seus pratos prediletos são insetos, principalmente larvas, e entre os caiçaras é o prato de substância é o macaco assado na brasa, com pele e tudo.

ASSIM É DEMAIS: Obrigado a uma escala de quatro horas em Amsterdã, um turista norte-americano contratou um táxi para visitar os pontos pitorescos da grande cidade holandesa. Estêve nos canais, nos museus, conheceu as obras de arte — enfim, viu tudo quanto poderia ser conhecido nas suas quatro horas de visita. Voltando ao aeroporto e ao pagar o motorista, disse: "Foi uma excursão muito instrutiva e interessante. Muito obrigado por sua cooperação. Mas, diga-me por favor, como é mesmo que se chama esta cidade?..."

•●•

CAMPOS LEVOU NÔVO PLANO: Na viagem que empreendeu no domingo passado, rumo aos Estados Unidos, o ministro Roberto Campos levou um nôvo plano de ação do govêrno do marechal Castelo Branco, cujos detalhes são ainda desconhecidos. Na reunião, de que participará em Washington, do Conselho Interamericano da Aliança Para o Progresso, o ministro do Planejamento leva um programa reformulado de acôrdo com as sugestões do sr. Rosestein Rhodan, membro do Comitê dos Nove e personalidade de grande influência junto às agências internacionais de crédito, e que estêve recentemente no Brasil fazendo observações. Assegurou êle ao nosso govêrno, então, que o seu primitivo programa econômico-financeiro era prática e simplesmente inviável. Com as modificações introduzidas, está garantido um financiamento de 4 bilhões e 500 milhões de dólares, de várias agências de crédito, inclusive européias, além da Aliança Para o Progresso. Com êsse substancial auxílio, o presidente Castelo Branco estará habilitado a executar seu vasto plano de obras, que abrangerão todos os setôres da nação.

•●•

DUAS RÁPIDAS: Debatendo sôbre os resultados das próximas eleições americanas, Dean Martin disse a Sammy Davis Jr.: "Não fique preocupado. Se Goldwater ganhar as eleições, eu comprarei você!" ● No bando de Dillinger havia, em Chicago, um "gangster" que tinha o mesmo apelido de nosso famigerado "Chapéu de Couro": "Leather-Hat". O americano matava por prazer sádico e o nosso cangaceiro o faz por dever de honra da caatinga...

•●•

ASTÚCIA FEMININA: Roubaram o belo carro de uma senhora da nossa sociedade e ela sabe quem o roubou. Não deu queixa à polícia e prefere utilizar-se do veículo do marido, do filho ou de amigas. Indagada sôbre o motivo dessa estranha atitude, a dama em pauta retrucou: — "Eu sei quem me roubou o carro e seu endereço mas, como estava com os pneus "carecas", espero que "êle" os mude para depois, então, eu ir à polícia dar queixa e reavê-lo com "sapatos" novos..."

•●•

COISAS DO PALADAR: O prof. Georg von Bekesy, fisiologista da Universidade de Harvard, fêz recentemente interessantes descobertas sôbre o paladar. Afirma êle que uma pessoa, com uma bala azêda de um lado da bôca e um amendoim salgado do outro lado, experimenta apenas um único sabor misto no meio da língua. Mas, se tirar da bôca a bala azêda e puser um pouco de açúcar, sentirá dois gostos diferentes. Acrescenta o prof. von Bekesy que as sensações de paladar sôbre a língua podem ser divididas em dois grupos: amargo, doce e quente; azêdo, salgado e frio.

•●•

"O amor poderia ser tão simples, minha querida, se não fôsse tão difícil a beleza do teu corpo".

(Beauvais

Helô Machado informa

'Sérgio Taranto fêz uma decoração muito "cosi" no apartamento de Ana Maria Ribas, que recebeu de improviso os amigos, no dia do seu aniversário. Amélia Bulcão, Milton Costa Carvalho, Grace Engel, Helvécio Fernandes, Marisa Lemos de Abreu, figurinista Gil Brandão que acha Romy Schneider a mulher mais linda que já viu. Denise Layraud, Fernandinho Avelar Fernandes, Eimar Ribeiro, entre outros.

●

Eis a rota de viagem de Clarisse e Sérgio Bernardes: Voaram para Belo Horizonte onde o famoso arquiteto foi fazer uma conferência na Faculdade de Arquitetura, em seguida São Paulo. Depois o Paraguai, em plena selva, visitando o local aonde construirá para o govêrno paraguaio uma nova Brasília, e por fim, no México o Congresso Internacional de Arquitetura.

●

A barraca do Rio Grande do Norte em francos preparativos para um grande êxito na Feira da Providência. A sra. ministro Raimundo de Brito, que é patronesse de honra, cedeu sua residência para passarem um filme na próxima sexta-feira e no dia 27 de outubro, um chá com sorteios. A organizadora é a sra. Maria de Lurdes de Ma-Jôfili, que está de partida para Roma.

POST

Quem chega amanhã é o "bachelor" Pedro Augusto Cerqueira Lima trazendo mil e umas notícias da Europa. ● *Com um desfile da "Kadô" Modas, o Clube de Senhoras do Brasil fará realizar amanhã um almôço no Night and Day, em benefício de obras assistenciais para à infância. "Merci" pelo convite.* ● *O prof. Eugênio Matoso fará uma conferência sôbre o tema "Nossa Vida Mental" versando interessantes aspectos da psicanálise, amanhã no Caiçaras às 21 horas.* ● *Na manhã de ontem, Esterzinha Lucas Lopes esportivamente num blusão "pucci" estampado na Avenida N. S. Copacabana.* ● *Tatiana Barandier embarca em novembro para os Estados Unidos a fim de se especializar em "Organizações de Sociedades" que irá aplicar na nova reforma administrativa brasileira.*

UTILIZE OS SERVIÇOS DE NOSSA CARTEIRA DE CÂMBIO

Mais de 400 correspondentes em todo o mundo estão em permanente contato com a Carteira de Câmbio do Banco de Crédito Real de Minas Gerais, através das agências das seguintes cidades brasileiras:

FORTALEZA • RECIFE • SALVADOR • VITÓRIA • BELO HORIZONTE • SÃO PAULO • GUANABARA • SANTOS • CURITIBA • PÔRTO ALEGRE •

BANCO DE CRÉDITO REAL DE MINAS GERAIS S.A

ARTES

Antônio Bento

Joseph Albers no MAC da Universidade de São Paulo

A PINTURA norte-americana projetou-se decisivamente no cenário internacional, a partir do ano passado, sobretudo com as suas novas tendências de vanguarda, que tem na "pop-art" uma de suas realizações mais positivas. Estou fazendo êste comentário, a propósito da próxima exposição do pintor Joseph Albers, no Museu de Arte Contemporânea da universidade de São Paulo. A mostra, que será inaugurada a 7 de dezembro dêste ano, foi organizada pelo Museu de Arte Moderna de Nova Iorque.

Segundo nota enviada a êste colunista, a exposição de Joseph Albers, intitulada "Homenagem ao Quadrado", marcará o início do intercâmbio entre o Museu de Arte Contemporânea de São Paulo e o MAM de Nova Iorque.

Trata-se, pelo que se adianta, da primeira de uma série de exibições de arte que o Conselho Internacional do MAM novaiorquino está preparando para enviar à América Latina.

Faço votos no sentido de que essas exposições sejam também trazidas ao Rio de Janeiro (GB).

Como pintor e professor, Albers teve grande influência sôbre a jovem geração de artistas norte-americanos (Rauschemberg, por exemplo, premiado na última bienal de Veneza, foi seu aluno) e da Europa. Foi professor no Bauhaus de Weimar e Dessau, ensinando ao lado de mestres como Gropius, Kandinsky, Klee, Feininger e outros.

A tese do Bauhaus segundo a qual não existe diferença essencial entre o artista e o artesão, e que o artista representa sòmente a sublimação do artesão, e que a aptidão técnica é de fundamental importância, exerceu considerável atração sôbre o temperamento de Albers.

Na série de trabalhos que será apresentada no MAC, sob o título de "Homenagem ao Quadrado", Albers demonstra a relatividade da côr, e por meio da graduação das dimensões dos quadrados, simplicidade de meios e máximo de ausência da matéria na superfície, chega ao descobrimento da interação das côres".

Coube ao sr. Kynaston L. McShine a seleção das obras constantes da exposição, que foi organizada pelo sr. Waldo Rasmussen, diretor do Departamento de Exposições Circulantes do MAM de Nova Iorque. A mostra de Albers será, igualmente, a última exposição de 1964 do museu de arte contemporânea da USP.

Creio não ser preciso encarecer o aspecto cultural e artístico desta exposição, que marcará a obra de um pintor norte-americano de categoria, quase desconhecido do público brasileiro.

Artes Plásticas

● Recebeu êste colunista um convite para a inauguração, feita agora, no Museu de Arte-Pampulha, em Belo Horizonte, da Exposição de "Arte Infantil", comemorativa do X Aniversário da Escolinha de Arte de Minas Gerais, filiada à Escolinha do Rio, dirigida por Augusto Rodrigues.

● Aberta, ontem, à noite, na Galeria Bonino, a mostra de Hayman Chaffey. Na ocasião, interpretando a obra do pintor, foi exibido o "Ballet em Três Tempos", com músicas de Stockhausen e Varese, compositores de vanguarda.

● A "Alba Galeria" de Goiânia fêz uma exposição de Maria Guilhermina Gonçalves Fernandes, que apresentou uma série de quadros com paisagens e casas da velha capital goiana.

● Com um excelente quadro de artistas do nosso teatro lírico, estreará hoje no Municipal, às 21 horas, a Temporada Lírica organizada pela nova direção do teatro, apresentando um repertório capaz de satisfazer às exigências artísticas do público carioca.

No programa da estréia constam as óperas: "La Serva Padrona", em 1 ato, de Pergolesi, com Maria Riva Mar (Serpina), Guilherme Damiano (Uberto) e Dennis Gray (Vespone), cenário de Mário Conde; "La Voix Humaine", 1 ato, de Poulenc, com Diva Pieranti, cenários e figurinos de Arlindo Rodrigues; "L'Enfant Prodigue", 1 ato de Debussy, com Araci Belas Campos (Lia), Assis Pacheco (Azael), Ricardo Villas (Simeon), cenários e figurinos de Arlindo Rodrigues, Côro e Corpo de Baile do Teatro Municipal.

Especialmente convidado, dirigirá êsse programa o maestro francês Jacques Pernoo, cuja atuação certamente valorizará a estréia da Lírica.

A fim de possibilitar a presença do público serão cobrados preços popularíssimos

● O Corpo de Baile do Teatro Municipal apresentar-se-á na próxima sexta-feira, dia 23, quando dará a última récita da série, organizada para a temporada de 1964

A Orquestra do Teatro Municipal terá a regência do maestro Henrique Morelenbaum.

● O Stage Club fará realizar amanhã, para seus associados, um concêrto do Côro Cameristico Dante Martines, sob a direção do dr. Roberto de Regina, interpretando um programa de música renascentista, barroca e medieval.

O concêrto será realizado no auditório da Sociedade Brasileira de Cultura Inglêsa, filial de Copacabana, às 2030 horas, havendo pequeno número de ingressos à disposição do público.

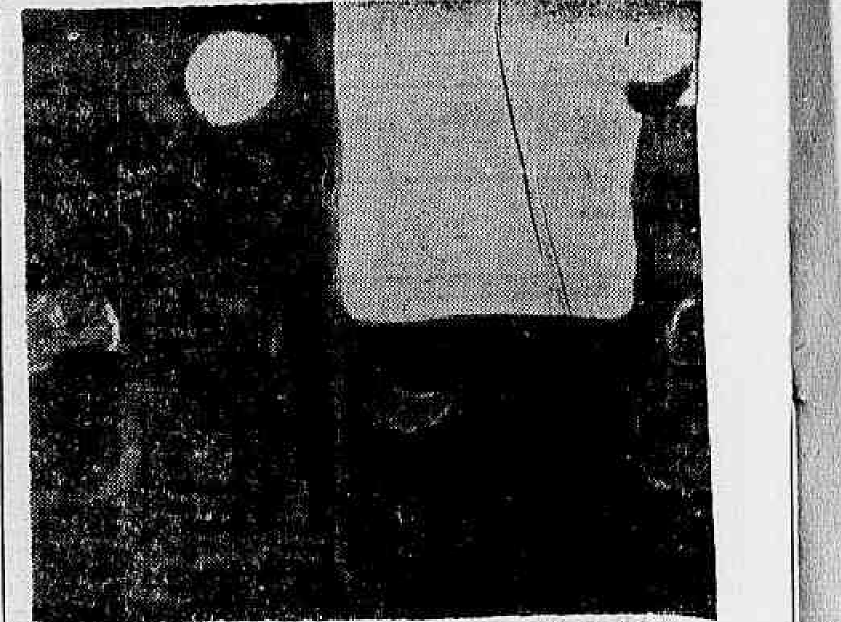

"Pássaro Lua no Beiral da Casa Lua", quadro de Maria Cecília Manuel Gismondi, apresentado pela sua atual exposição na "Galeria Seta", em São Paulo.

RIO NOITE E DIA

MÍSTER ECO

Barra pesada

A peça "Descalços no Parque", que rompeu a barreira das duzentas representações e se encontra em cartaz há cinco meses, vai deixar o Teatro da Maison de France no próximo mês, por fôrça de compromisso que aquela sala de espetáculos tem com um grupo paulista. Na foto, Ziembinsky, Helena Inês e Maria Sampaio numa cena de "Descalços no Parque", em suas últimas semanas.

NÃO tenho qualquer prevenção contra as corridas de automóvel mas delas também não sou obrigado a gostar. Nem eu, nem muita gente. Ao que mais se assiste nesta cidade são as corridas oficiosas de automóvel, patrocinadas, por omissão, pelo Serviço de Trânsito, organismo aliás fiel aos seus princípios fontenelescos: automóvel não pode estacionar mas, em compensação, a corrida é livre.

Afora os "play-boys" com os seus "fuscas" envenenados, há quem se tare por uma disputa automobilística e cultui os heróis do volante como pelés motorizados. É um direito. Respeitemo-lo. O que não me parece certo — e aqui estou para protestar — é que, em dia de corrida, a Barra da Tijuca seja privilégio dos automobilistas e dos seus adeptos.

A Barra da Tijuca abrange uma imensa área e se confunde com o Recreio dos Bandeirantes, com os seus bares e restaurantes tão procurados aos domingos pelas vítimas recalcitrantes de assaltos gastronômicos e pelos banhistas latifundiários de suas grandes praias. Pois bem: em dia de corridas na Barra da Tijuca não passa ninguém. Passa, aliás, desde que se pague um ingresso na ponte sôbre a lagoa, única via de acesso àquelas paragens. Uma cobrança arbitrária e abusiva, não se sabe por quem ordenada.

Afinal de contas, se o direito de quem aprecia as corridas é líquido, certo e deve ser respeitado, a recíproca é verdadeira considerando-se que a Barra da Tijuca não é propriedade particular de ninguém, de nenhuma entidade, e pertence a todos os habitantes da cidade, aos quais, por sua vez, assiste também o direito de livro escolha do seu divertimento.

Por outro lado, muito sofrem os peixes da Barra da Tijuca nos dias de corrida de automóveis e daqui chamo a atenção da Sociedade Protetora dos Animais. A cobrança do ingresso é um desafôro e com ela muitos não concordam, preferindo retornar aos seus lares. Pergunto: e os peixes?

E pergunto porque nesses dias os pobres peixinhos se vêem privados da costumeira alimentação que lhes é servida por Luís Bonfá, Frederico Kikoler, Edu Lôbo, os rapazes do Trio Tamba e tantos outros cavalheiros, cuja bondade envergonhada se esconde sob a capa de pescadores.

Slides

● Caubi Peixoto não atua tôdas as noites no Drink e o público não sabe disso. Moacir e Araken Peixoto são atrações do Drink, tocam para dançar, mas o esplêndido cantor é a sua atração maior. Tenho assim que não está certo — e há muita gente reclamando — que o Drink cobre três mil cruzeiros de "couvert" na ausência de Caubi, se êle é o "show".

— ● —

● Manèzinho Araújo, que se desligou do "Cabeça Chata" de São Paulo para se dedicar exclusivamente à pintura, se encontra no Rio organizando a sua próxima exposição, com "vernissage" marcada para nove de novembro na Galeria Oca. ● Recebo e agradeço convite do sr. João Calmon para a instalação do Congresso Brasileiro de Radiodifusão, têrça-feira próxima no Hotel Glória. ● "Depois da Queda", peça de Artur Miller, que será apresentada no Teatro Municipal pela Cia. Maria Della Costa, ficará em cartaz sòmente dez dias, retornando após a São Paulo. Em fevereiro do próximo ano, a Cia. Maria Della Costa deverá ocupar o Teatro Ginástico.

— ● —

● "A TV Trabalha Para Você", uma realização do repórter Josino Rosas no Canal Dois, apresenta a estatística do seu primeiro mês de atividade: 5 doentes internados, 22 empregos obtidos, 3 cães encontrados, 5 menores colocados em escolas e dezenas de objetos restituídos aos seus legítimos donos. Eu quero é a minha negociata!

A VIDA ESTÁ NOS CLUBES

NÉLSON JORGE

'Mirandolina' em favor dos órfãos do Ginástico

Noite do Perfume acontece sábado no Vasco

ESTA noite no Teatro Ginástico, em benefício do Natal do Orfeão do Clube Ginástico Português, acontecerá a «avant-première» da peça de Goldoni «Mirandolina». Nesta noite a talentosa Fernanda Montenegro fará a sua «rentrée». Trajo passeio e as reservas poderão ser feitas na secretaria do clube.

●

Com o fundo musical do conjunto «Ritmos OK», o Orfeão Portugal realizará na próxima sexta-feira, uma boa reunião dançante a partir das 23h. Haverá ainda um desfile de modas, com criações de Mme. Franco. O trajo será passeio completo.

●

«Noite do Perfume» é o que o Vasco da Gama está anunciando para sábado, à partir das 23h. O «show» espanhol «Espanha é assim», será a atração e a orquestra de Chiquinho estará animando as danças. Haverá distribuição de perfumes para as damas.

●

Fomos informados que existem alguns diretores sociais (já temos informações precisas), que recebem propinas na contratação de orquestras e artistas. A confirmar-se esta denúncia, vamos dar os nomes aos «beneméritos» das respectivas agremiações.

●

Ontem, na Igrejinha do Palácio Guanabara, realizou-se o enlace matrimonial da encantadora Martha Angerman, filha do sr. e sra. Karl Heinz Angerman, com o jovem Pedro Strasser, filho do sr. e sra. Armin Strasser. Martha, que foi uma das jovens que mais títulos de elegância e beleza conquistou (sempre representando seu clube, o Fluminense), é também uma das mais estimadas môças da sociedade clubística. Felicidades é o que desejamos.

●

O Baile das Debutantes, do «Jubileu de Ouro» do Olaria, acontecerá em janeiro, quando na oportunidade será eleita a «Rainha das Debutantes».

●

Com decoração do conhecido artista Hercio Caldas, o Vila Isabel fará a apresentação à sociedade, de suas debutantes de 1964 no próximo sábado. O fundo musical será da orquestra Arco-Iris, que se vem constituindo numa atração à parte nas festas em que participa. O trajo para damais será «toilette» completo, para cavalheiros passeio escuro completo.

●

Fracesco, um dos mais perfeitos alfaiates da cidade, foi muito elogiado em recente reunião que participamos. Nada menos de quatro cavalheiros exibiam trajos confeccionados naquela elegante alfaiataria.

●

O nosso companheiro Barão Siqueira Júnior, atarefado com o elegante baile das Debutantes do Monte Líbano. Cêrca de trinta encantadoras jovens estarão sendo apresentadas à sociedade carioca.

Srta. Tânia Maria Teixeira, filha do casal Adi e Moacir Teixeira, da sociedade de Itajaí, Santa Catarina.

Se o mau tempo não persistir o Flamengo realizará na próxima sexta-feira uma reunião dançante na pérgula da piscina, em homenagem ao Clube de Aeronáutica

●

O Montanha estará homenageando a «Semana da Asa», com uma grande festa a rigor, no próximo sábado. Os cadetes da Escola de Aeronáutica e o ministro Nélson Lavanère são os convidados de honra.

●

O Presidente Mário Vieiros e sua bonita espôsa Vilma, compareceram ao Baile das Debutantes do Melo T. Clube. Na oportunidade soubemos que o Riachuelo tem uma programação bomba para o fim do ano.

●

A única jovem que protestou quanto a sua classificação no concurso «Rainha da Primavera dos Clubes Cariocas», confessou que tinha apenas trinta (30) anos. E ainda queria ser «Rainha da Primavera»...

●

Notas curtas

A Vila da Feira vai coroar a sua «Rainha da Primavera» no próximo dia 31. ● Ainda não entendemos por que os clubes preferem realizar suas festas nos dois últimos sábados do mês. ● Pinduca e seu órgão vão animar a festa de confraternização em homenagem à Liga Libanesa que o Sirio Libanês realizará no próximo sábado. ● Válter Rizzo já voltou a funcionar no Olaria e por esta razão podemos ver a movimentação que o clube vem recebendo. As obras do Parque Aquático «José Albuquerque», cuja inauguração está prevista para dezembro próximo, estão bem adiantadas. São quatro piscinas assim distribuídas: Semi-Olímpica-Social-Infantil e maternal. ● O jantar de despedida da atual diretoria do Mackenzie, em homenagem à Imprensa, será uma das boas festas dêste fim de semana. ● A bonita Cremona será uma das jovens que serão apresentadas à sociedade no próximo dia 31 nos salões do Fluminense. ● Um grupo carioca deverá passar quinze dias na cidade de Itajaí hospedados no Hotel das Cabeçudas onde existe uma das mais bonitas praias do Brasil. ● O Baile das Debutantes do Grajaú Country acontecerá no dia 14 de novembro. Ed Lincoln estará superlotando os salões do Tijuca no próximo sábado. Uma festa que agradará certamente. ● Por hoje é só.

ASTROLOGIA

PROF. MIRAKOFF

21-10-64 (quarta-feira)

Entre 22 de Dezembro e 20 de Janeiro (Capricórnio)

NEGÓCIOS: Dia positivo e ativo se souber organizar seu tempo de trabalho. Não assine nada sem refletir. AMÔRES: Melhor influxo em amor, êste dia será muito favorável a novos idílios, às declarações, à melhora. SAÚDE: Cuidado com acidentes nas pernas e peque nas indisposições não tratadas ou maltratadas. LAR: Você terá a inspiração necessária para dar muito de si.

Entre 21 de Janeiro e 18 de Fevereiro (Aquário)

NEGÓCIOS: No domínio material, pecuniário, a previdência e a vigilância deverão ser observadas. AMÔRES: Previsão de agradar, de atrair uma pessoa que lhe é simpática. Se se comportar com habilidade, se se mostrar digna de estima de confiança e se fizer esforços sôbre si mesma para refrear impulsos de ciúme. SAÚDE: Estômago e fígado delicados, siga um regime severo, suprima o álcool e o fumo. LAR: Continuará na mesma rotina de sempre.

Entre 19 de Fevereiro e 20 de Março (Peixes)

NEGÓCIOS: Saída vitoriosa de momentos difíceis graças a uma vontade bem orientada pela razão. AMÔRES: Ceder aos impulsos ditados pelas más inspirações, pela cólera, pelo ciúme seria para você um sério perigo, prejudicial a todos os seus interêsses sentimentais. SAÚDE: Lute o quanto antes contra distúrbios nervosos e males que põem em perigo a beleza e a saúde. LAR: Não lhe será possível manter-se como mero espectador sem tomar parte ativa no que se desenrolar à sua volta.

Entre 20 de Março e 20 de Abril (Áries)

NEGÓCIOS: Possibilidades de mudança, de novas esperanças na vida de trabalho. AMÔRES: No plano sentimental você estará êste dia, estranha, difícil de compreender. Controle suas mudanças de humor, seus caprichos para não criar atritos com a pessoa amada. SAÚDE: Será satisfatória, mas, para gozar bôa saúde, valorizar os predicados de seu corpo, será preciso impor-se alguns sacrifícios, fazer exercícios constantemente. LAR: Você está apto a conseguir sucesso em qualquer ocupação que requeira organização e bom-gôsto.

Entre 21 de Abril e 20 de Maio (Touro)

NEGÓCIOS: Novas propostas o deixarão perplexo. Examine-as atentamente. AMÔRES: Mal-entendidos poderão surgir em sua vida sentimental, em grande parte pelo seu comportamento caprichoso, decepcionante, instável e coquete o que fará com que a pessoa que lhe agrada duvide de você. Cuidado. SAÚDE: Seu organismo necessita de equilíbrio, de calma. Cuidado com a alimentação. LAR: A vida no lar será particularmente feliz nêste dia.

Entre 21 de Maio e 20 de Junho (Gêmeos)

NEGÓCIOS: Dia movimentado: será surpreendido por complicações que devia ter previsto. AMÔRES: Haverá sem dúvida, imprevisto no domínio sentimental, em conseqüência de um encontro totalmente fortuito, que poderá modificar consideràvelmente suas idéias, seus projetos, oferecendo-lhe outras perspectivas. SAÚDE: Distúrbios gástricos, coração enfraquecido. Cuidado. LAR: Êste dia será um período do qual você achará fácilmo sufocar qualquer sentimento egoísta no lar.

Entre 21 de Junho e 20 de Julho (Câncer)

NEGÓCIOS: Mostrando sensato, corajoso, prudente, terá chances de progredir na situação e de conhecer triunfos. AMÔRES: Seja muito prudente e previdente, evite mesmo pensamento desviar-se de seus deveres e compromissos para com a pessoa amada a fim de consolidar, de fortificar sua capacidade de lhe ser fiel. SAÚDE: Cuidado com acidentes devidos à imprudência. Cuide particularmente dos pés e escôlha bem os seus calçados. LAR: Cuide com carinho de seus familiares e assim terá de todas estima.

Entre 21 de Julho e 20 de Agôsto (Leão)

NEGÓCIOS: Atividade um pouco reduzida, mas bom dia para aperfeiçoar uma arte um trabalho, organizar com cuidado novos projetos. AMÔRES: Inquietação e tristeza no plano sentimental, principalmente se você tiver a fraqueza de se comprometer levianamente numa aventura muito decepcionante. SAÚDE: Seu fígado estará frágil, trate-o antes de passar por uma crise penosa, dolorosa. LAR: A sua família será suscetível de compartilhar com o seu ponto-de-vista.

Entre 21 de Agôsto e 20 de Setembro (Virgem)

NEGÓCIOS: Renunciar a esforços exigidos por tarefas e encargos será funesto para a situação pecuniária. AMÔRES: Êste dia no domínio sentimental, problemas difíceis a resolver, não ceda, sobretudo nos primeiros impulsos de revolta, de violência, senão desavenças graves rompimento mesmo. SAÚDE: Insônias, distúrbios nervosos a combater vigorosamente. LAR: Você poderá evitar atritos sérios se estiá disposto a ceder.

Entre 21 de Setembro e 20 de Outubro (Libra)

NEGÓCIOS: Melhorará sua situação financeira, se souber agir com habilidade, com perspicácia. Seja ativa e valorize suas inspirações. AMÔRES: Em seu signo o prognóstico sentimental só é favorável para as afeições já submetidas à prova. Cuidado com as novidades, as ilusões perigosas. SAÚDE: Vigie a circulação dos rins, distúrbios enfadonhos. LAR: Você deverá estar preparado para um dia ativo no cenário doméstico.

Entre 21 de Outubro e 20 de Novembro (Escorpião)

NEGÓCIOS: Uma atividade desigual será nefasta à situação financeira. Risco de enganos e discussões enfadonhas. AMÔRES: Saiba renunciar a projetos e desejos aos quais se opõem as circunstâncias ou as intenções e sentimentos da pessoa que lhe agrada. SAÚDE: Regime bem severo para suprima o sal. LAR: No campo doméstico surgirão algumas notas discordantes.

Entre 21 de Novembro e 20 de Dezembro (Sagitário)

NEGÓCIOS: Dia animado, frutífero, se você fôr dinâmico e diplomata. AMÔRES: Impulsos arrebatados, imprudências sentimentais, um gôsto pronunciado pelo flerte lhe serão particularmente nefastos êste dia. SAÚDE: As probabilidades são boas, contanto que você leve uma vida normal, calma sem excessos. LAR: O centro de suas atenções se dirigirá neste dia para a vida doméstica.

Segunda-feira próxima, estreará nos cinemas Império, Copacabana e Eskie Tijuca, a película da American International, "Repticulus", apresentando Carl Ottosen, Ann Smyrner, Mimi Heinrich, Asjorn Anderson, Marla Behress, Beat Mejding e Ole Wisbord. O filme retrata a descoberta fantástica do descomunal monstro pré-histórico repticulus por um grupo de engenheiros dinamarqueses. A fera invade Copenhague, chegando a movimentar as Nações Unidas aos maiores cientistas internacionais. Missíveis e bombas atômicas entram em ação, enquanto o pânico domina tôda Europa.

CINEMAS

CINELÂNDIA

- CAPITÓLIO (22-6783) — Os Assassinos — 2 — 4 — 6 — 8 — 10.
- IMPÉRIO (22-9348) — O Braço Esquerdo da Lei — 2 — 4 — 6 — 8 — 10.
- ODEON (22-1508) — Fechado para obras.
- PLAZA (22-1699) — O Aventureiro do Taiti — 2 — 4 — 6 — 8 — 10.
- PALACIO (42-1348) — A Visita — 3 — 5 — 7 — 9.
- PATHE (22-8795) — Para o Inferno o Traidor — 12 — 2 — 4 — 6 — 8 — 10.
- REX (22-6327) — Avance Para a Retaguarda — 2 — 4 — 6 — 8 — 10.
- VITORIA (42-9920) — Mentira Infamante — 1,30 — 3,20 — 5,40 — 7,30 — 10.

CENTRO

- FESTIVAL (52-2020) — Quando Um Homem é Homem — 2 — 4 — 6 — 8 — 10.
- CINEAC (42-6024) — Todos os Pecados do Mundo (Sessões a partir de 10 horas).
- IRIS (42-0763) — O Matador de Gigantes (Sessões a partir de 10 horas).
- FLORIANO (43-0674) — Mobilha Aventura.
- MARROCOS (22-7999) — Sete Dias de Maio — 1,30 — 3,40 — 5,50 — 8 — 10,10.
- PRESIDENTE (42-7136) — Quatro Heróis do Texas — (Sessões a partir de 1 horas).
- SÃO LUIS (25-7679) — A Visita — 3 — 5 — 7 — 9.
- RIO BRANCO (43-1639) — Quando Um Homem é Homem — 2 — 4 — 6 — 8 — 10.
- SÃO JOSÉ (42-0592) — Taurus, o Filho de Átila — (Sem indicação de horário).

CATETE

- AZTECA (45-6813) — Avance Para a Retaguarda — 2 — 4 — 6 — 8 — 10.
- POLITEAMA (25-1148) — Jornada do Pecado.

FLAMENGO

- BRUNI — Quando Um Homem é Homem.
- KELLY — Irma La Douce — (Sem indicação de horário).
- PAISSANDU — Caçando Marido — 2 — 4 — 6 — 8 — 10.

BOTAFOGO

- BOTAFOGO (26-2850) — Viver, Amar e Sofrer.
- BRUNI (Houdini o Homem Miraculoso — 2 — 4 — 6 — 8 — 10
- CORAL — Os Eternos Desconhecidos — 2 — 4 — 6 — 8 — 10.
- GUANABARA (26-9339) — Condenado Por Vingança.
- SCALA — Aquêle Que Sabe Viver — 2 — 4 — 6 — 8 — 10.
- OPERA — A Pantera Côr-de-Rosa — 2 — 4 — 6 — 8 — 10.
- VENEZA — A Visita — 3 — 5 — 7 — 9.

COPACABANA

- ALASKA — A Visita — 3 — 5 — 7 — 9.
- ALVORADA (27-2987) — A Morte Passou Por Perto — 2 — 4 — 6 — 8 — 10.
- ART-PALACIO (57-2295) — Apartamento Clandestino — 2 — 4 — 6 — 8 — 10.
- BRUNI — Irma La Douce.
- CARUSO — Sete Dias de Maio — 1,30 — 3,40 — 5,50 — 8 — 10,10.
- COPACABANA (57-5134) — O Aventureiro de Taiti — 2 — 4 — 6 — 8 — 10.
- METRO (37-9898) — Avance Para a Retaguarda — 2 — 4 — 6 — 8 — 10.
- FLORIDA (37-7141) — Moscou Contra 007.
- PARIS - PALACE —
- RIAN (36-6114) — Os Assassinos — 2 — 4 — 6 — 8 — 10.
- RICAMAR (37-9932) — Dama Por Um Dia.
- RIVIERA
- ROXY (36-6245) — O Braço Esquerdo da Lei — 2 — 4 — 6 — 8 — 10.

IPANEMA E LEBLON

- IPANEMA (46-3806) — Balas Para Um Bandido.
- BRUNI — Moscou Contra 007.
- PIRAJÁ (47-2668) — Os Nove Irmãos.
- LEBLON (27-7805) — Mentira Infamante — 1,20 — 3,30 — 5,40 — 7,50 — 10.
- MIRAMAR (47-9801) — A Visita — 3 — 5 — 7 — 9.
- PAX (27-6621) — Avance Para a Retaguarda — 2 — 4 — 6 — 8 — 10.

JARDIM BOTÂNICO

- JUSSARA (26-6259) — Interpol Chamando Rio.

TIJUCA

- AMÉRICA (48-4519) — Mentira Infamante — 1,20 — 3,30 — 5,40 — 7,50 — 10.
- ART-PALACIO (54-0195) — O Gladiador de Roma — 2 — 3,40 — 5,20 — 7 — 8,40 — 10,20.
- BRITANIA — Moscou Contra 007.
- BRUNI — Sete Dias de Maio — 1,30 — 3,40 — 5,50 — 8 — 10,10.
- CARIOCA (28-8178) — O Braço Esquerdo da Lei — 2 — 4 — 6 — 8 — 10.
- ESKEY (28-5513) — Os Assassinos — 2 — 4 — 6 — 8 — 10.
- MARACANÃ (48-1910) — Pavilhão 7.
- MADRI (48-1184) — O Aventureiro do Taiti — 2 — 4 — 6 — 8 — 10.
- METRO (48-9970) — Avance Para a Retaguarda — 2 — 4 — 6 — 8 — 10.
- OLINDA (48-1032).
- TIJUCA (48-4518) — A Marca da Maldade.

GRAJAÚ

- BRUNI — Irma La Douce.

NITERÓI

- ALAMEDA — Ratos do Deserto.
- CASSINO — Houdini o Homem Miraculoso.
- CENTRAL — Roma, Convite ao Amor.
- EDEN — O Prisioneiro da Máscara de Ferro.
- ICARAÍ — Ratos do Deserto.
- ODEON — Balas Para Um Bandido.
- SÃO BENTO — O Satânico Dr. No.
- SÃO JORGE.

TEATROS

- TEATRO RIVAL — CAIU, PRIMEIRO DE ABRIL — com Milton Morais, Elizabeth Gasper, Roberto Faissal, Milton Carneiro, participação especial de Elza Gomes — Direção de Sadi Cabral. Diàriamente às 21,15 horas. Sábados às 20,15 e 22,15 horas — Vesperais às quintas e domingos às 16,15 horas. Reservas pelo tel. 22-2721.
- TEATRO COPACABANA — (Av. Copacabana, 291) — QUALQUER QUARTA-FEIRA — com Tônia Carrero, Jardel Filho, Margarida Rey, Sérgio Viotti. Direção de Maurice Vaneau. Comédia em 2 atos — têrças, quartas e sextas-feiras às 21,30 horas; quintas às 16 e 21,30 horas, sábados às 20 e 22 horas; domingos às 16 e 21,30 hs. Reservas pelo telefone: 27-1818 — ramal teatro.
- TEATRO DE ARENA DA GUANABARA — (Largo da Carioca, esquina de Av. Chile) — "MISTÉRIO DA BRUXA TRAPACEIRA" ou "De como a colhér tirou o feitiço", fantoches, de Ilo e Pedro Touron, às sextas-feiras às 16,30 horas e domingos às 10,30 e 15,00 hs. "DRAGÃO INOCENTE" — de Rui Costa Duarte, sob à direção de Mário de Oliveira, em vesperais aos sábados, às 16,00 e domingos, às 17,00 horas.
- TEATRO MAISON DE FRANCE — (Av. Pres. Antônio Carlos, 58) — DESCALÇOS NO PARQUE — Comédia com Maria Sampaio, Ziembinsky, Helena Inês, Carlos Kroeber e a estrêla de Cecil Thiré — quartas-feiras horas; domingos às 16 e 21,15 horas. Reservas pelos sextas-feiras às 21,15 horas; sábados às 19,45 e 22,15 às 18 e 21,15 horas; quintas-feiras às 16 e 21,15 horas; telefones: 52-3456 e 57-1818 (ramal do Teatro Copacabana).
- TEATRO JOVEM — (Praia de Botafogo, 522) — A MORATÓRIA — Obra prima de Jorge Andrade — com Paulo Padilha, Vanda Lacerda, Isabel Ribeiro, Virginia Valli, Luis Parreiras — têrças e sextas-feiras às 21,30 horas; sábados às 20 e 22,30 horas; vesperal, quinta-feira às 16,30 horas; domingos às 17 e 21,30 horas. Reservas pelo telefone: 46-3166.
- TEATRO DULCINA — AMOR A 8 MÃOS — Comédia de Pedro Bloch — de têrça a sexta-feira às 21,15 horas. Vesperais: quintas e domingos às 16,15 e às 21,15 horas; sábados às 20,15 e 22,15 horas. Reservas pelo telefone: 32-5817.

Baile e "show": Emancipação de Sergipe

Realiza-se no próximo sábado, nos amplos salões da Associação dos Empregados no Comércio do Rio de Janeiro, a festa comemorativa da Emancipação de Sergipe e o aniversário da atual Diretoria, neste ensejo haverá um vasto programa, iniciando às 20,30 com a abertura da sessão solene pelo sr. José da Costa Garcez, presidente da entidade, no prosseguimento gaialá o sr. Tito Lívio de Santana, numa homenagem ao 1.º Centenário do general Moreira Guimarães, Grão-Mestre do Grande Oriente do Brasil.

Também serão homenageados nesta oportunidade, o prof. José de Alencar Cardoso na palavra do seu ex-aluno, sr. Mirabeau César Santos; na oração da jornalista, sra. Maria Rita Sores de Andrade, serão lembrados os feitos do ex-presidente, sr. Ramiro de Almeida Neto, por fim, a srta. Maria Isabel Avelar, "Miss" Sergipe" e "Miss Brasil-3" será homenageada pela colônia no pronunciamento do sr. Geraldo Camargo do Nascimento.

BAILE E "SHOW"

Finalizando as festividades será dado aos convivas um grandioso "show" com a apresentação do "cast" da Nacional, Mairink e "TV" no complemento será realizado o grande baile, que irá até às 3 horas da madrugada.

REGISTRO

FAZEM ANOS HOJE

SENHORES:

Heitor Pinto de Morais; João Luís Brandão; Rosental Quintela de Lima; Oscar Duprat Simões; Aldo Alegrete; Oto Schneider; Luís Eduardo Bahia Sampaio; Jones Uchoa Campos; professor Osvaldo Blóis; Aurimar Ribeiro de Almeida; Henrique Penaforte, professor Cláudio Nonelli Garbastelano; engenheiro F. de Miranda Pinto; dr. Armando Amaral; Antônio Casado Lima; Emílio Ibrahim e Afonso Alves dos Santos.

SENHORAS:

Ceci Medina; Maria Vilas Boas Beltrão; Irene Tôrres Carneiro Campos; Maria Sanches Costa; Júlia Ferreira Formiga e Maria José de Abelar Brandão.

— Faz anos, hoje, a senhora Teresinha Demétrio Coelho, espôsa do sr. Natanael Coelho.

Homenagens

O dr. Válter Gentile de Melo, chefe do Serviço de Clínica do Hospital dos Servidores do Estado, foi ontem homenageado com um jantar, no Restaurante Minuano, que lhe ofereceram os médicos que freqüentaram o Curso de Proctologia (2.º anual), realizado no HSE, sob o patrocínio do Centro de Estudos dêste hospital e da Sociedade Brasileira de Proctologia. Saudaram o homenageado o dr. Manoel Afrosa e o dr. Valério Garcia, êste pelos médicos residentes estagiários do HSE, que formaram o Curso.

O dr. Gentile de Melo agradeceu em seu nome e no dos colaboradores do Curso drs. Américo Bernacchi, Dithelmo Kanto, Ari Frausino Pereira, Sílvio Levi e Clarival do Prado Valadares.

"OPINIÃO DE NARA" É SUCESSO TOTAL

Em matéria de discos a última sensação é o LP de Nara Leão intitulada "Opinião de Nara", reunindo músicas selecionadas de João do Vale, Zé Kéti, Sérgio Ricardo, Vinícius de Morais, Baden Powell e Rui Guerra.

"Opinião de Nara" foi lançado no mercado há poucos dias e já alcançou um recorde de vários milhares de exemplares vendidos.

A boa qualidade da música escolhida para a gravação e o acompanhamento simples, que vai desde o berimbau isolado até o violão e ritmo inscrevem "Opinião de Nara" entre os melhores discos lançados no mercado, ùltimamente.

A participação de "Vida de Caboclo" ("Dividir"), de João do Vale, no disco de Nara, é um dos valiosos "handicaps".

COMUNICADO

EXTRAORDINÁRIA VALORIZAÇÃO DE 132% NOS TÍTULOS DE SÓCIO PROPRIETÁRIO DO MAIOR CLUBE DO BRASIL.

A Santapaula Melhoramentos S. A. tem a honra de comunicar aos Snrs. Portadores de Títulos de Sócio Proprietário do Santapaula Quitandinha Clube, empreendimento de envergadura ímpar e totalmente consagrado pela opinião pública brasileira, que, coincidindo com a data de seu 1.º aniversário, sob a égide dinâmica da emprêsa que é pioneira na América Latina em empreendimentos de caráter social, vê elevado, na proporção do imenso patrimônio que o mesmo representa, tanto histórico, como social e cultural, o valôr nominal de seus títulos.

Fica portanto estabelecido, a partir do próximo dia 15 de novembro de 1964, o preço de Cr$ 500.000,00 para os Títulos de Sócio Proprietário — categoria Familiar.

Entretanto, face o inusitado interêsse do público em participar dessa grandiosa realização, fica deliberada também, a concessão de uma **bonificação especial de aniversário,** no valôr de Cr$ 100.000,00 às subscrições que forem efetuadas no período compreendido ente 16 de novembro a 31 de dezembro do ano em curso.

Petrópolis, 18 de Outubro de 1964
Adelino Boralli
Presidente

Hoje na TV

12,30	Jornal Excelsior — C-2
13,00	A Môça que Veio de Longe — C-2
14,00	Sessão das Duas — filme — C-2
15,00	Desenhos — C-13
15,10	Desenhos — C-13
15,20	O Mundo de Sua Poltrona — C-13
15,30	Circo Arcoflex — C-2
16,30	Teatrinho — C-2
16,55	O Mundo é da Criança — C-6
17,00	Cine Infantil — C-2
17,05	Matinée Rio — C-13
17,15	Jornal Feminino — C-13
17,20	TV-Rio Jornal — C-13
17,25	Mr. Magoo — Desenho — C-2
17,30	Aula de Inglês — C-9
17,40	Clube da Aventura — Aventuras Submarinas — C-13
17,45	Desenhos — C-6
17,55	Funny Man — C-2
18,00	De Braços Abertos — C-9
18,15	Jim das Selvas — filme — C-2
	— Pergunte ao João — C-13
18,25	Showzinho — C-13
18,30	W M em TV — C-9
18,35	Brotos no 13 — C-13
18,45	Jornal Feminino — C-2
	— A Estrêla é o Limite — C-6
19,00	A outra Face de Anita — C-2
	— Artigo 99 — C-9
	Imitação da Vida — C-13
19,20	Salto a Aventura — Rip Cord C-6
19,30	Jornal da Cidade — C-2
	— Repórter Continental — C-9
	— Bate Pronto — C-13
19,35	Plantão Policial — C13
19,45	TV-Rio Jornal — C-13
19,46	Telesporte Facit — C-9
19,55	Diário de Um Repórter — C-6
20,00	Repórter Esso — C-6
20,05	Variedades — C-9
	— Discoteca do Chacrinha — C-13
20,15	Vamos ao Teatro — C-2
20,20	O Manda Brasa — C-6
20,35	Interpol Chamando — C-9
20,55	Banzo — C-13
21,00	O Acusador — C-6
21,05	Ring na TV C-9
21,15	E' Proibido Amar — C-2
21,25	José Vasconcelos — C-13
21,30	—Nova Geração — C-6
21,45	Rio Rei — C-2
21,55	Impacto — C-13
22,30	Pânico — C-2
22,35	Roberto Audi — C-6
22,40	Mesas-Redondas — C-9
22,55	Ordem do Dia — C-13
23,00	Jornal Cassio Muniz — C-2
	— Rio, Ontem e Hoje — C12
23,06	Por Trás da Notícia — C-6
	Rio Quatrocentão — C-13
23,16	Entrevista — C-6
	— Nossa Cidade — C-13
23,30	Cinema de Arte — C-2
23,35	Roteiro das Artes — C-13
23,50	Reabilitação em Foco — C-6
00,10	Olimpíadas 64 — C-13
00,20	Retrospectiva Ducal — C-13

TEATROS E BOATES

PROGRAMA PARA SUA NOITE

Gomes LEAL apresenta
TEM BOLOLÔ NO BULELÊ
à super revista
COSTINHA - WILZA CARLA
e um fabuloso elenco
texto e direção de WALTER PINTO
RECREIO Tel. 22-8164
Têrças, Quartas e Sextas: Às 20 e 22h
Quintas, Sábados e Domingos: Às 16, às 20 e 22h

TEATRO DOS 7
no GINÁSTICO
ESTRÉIA
HOJE ÀS 21 HORAS
Com:
Fernanda Montenegro
Sérgio Brito
Ítalo Rossi em
"MIRANDOLINA"
uma comédia de GOLDONI
DIREÇÃO E CENÁRIOS:
GIANNI RATTO
RESERVAS E INFORMAÇÕES: 42-4521

GRANDE SUCESSO EM SÃO PAULO!
INÉDITA NA GUANABARA!
EXCLUSIVAMENTE NO
TEATRO MUNICIPAL DE NITERÓI
ESTRÉIA DIA 23 ÀS 21H
"MEU MARIDO E VOCÊ"
Comédia de Roger Ferdinand — Trad. Nydia Licia — Dir. Sérgio Dantas — Prod. Mário Maudslay — cenário de Lúcio Meneses — pelo elenco do
TEATRO POPULAR DA GUANABARA
Reservas — Telefone: 6925 — Niterói

OSCAR ORNSTEIN apresenta
TONIA CARRERO
JARDEL FILHO
MARGARIDA REY
SÉRGIO VIOTTI
Direção MAURICE VANEAU
TEATRO COPACABANA
QUALQUER QUARTA-FEIRA
3.as, 4.a e 6.as: às 21h30m — 5.as às 16h e 21h30m — Sábs. às 20h e 22h — Doms. às 16h e 21h30m — Reservas: 57-1818 (ramal teatro)

CIRCO Real Madrid
O MAIOR ESPETÁCULO EUROPEU
Com feras de tôdas as raças: Elefantes, Leões, Tigres, Macacos, Camelos e Cavalos, Gigantes e Anões. Novos números
Diàriamente às 21h — Sábados às 16h e 21h — Domingos às 15h às 17h e 21h — AV. PRESIDENTE VARGAS — (Praça 11)

BAR CANGACEIRO
APRESENTA
HELENA DE LIMA
SEGUNDA — TERÇA E QUARTA
ELIZETE CARDOSO
&
QUINTA — SEXTA E SÁBADO
Rua Fernando Mendes, 25 — "Show", 11,30 horas

LITTLE CLUB
TODAS AS NOITES APRESENTA
Trio Iraquitan — Rosana — Tapajós — Tenório Jr. — Trio Bico de Luz Carlito
RUA DUVIVIER, 37 — L — TEL.: 57-6984

CASTELO "HONORÁRIO"

Diploma que o Instituto Histórico e Geográfico Brasileiro entregará ao presidente Castelo Branco.

Castelo verá como insetos ameaçam a História no Museu

Ao completar, hoje, 126 anos, com solenidades que incluem a entrega do título de "Presidente Honorário" ao marechal Castelo Branco, o Instituto Histórico e Geográfico Brasileiro continua sem instalações definitivas, indispensáveis ao grande e valioso acervo de obras, ameaçado pela chuva e pelos insetos.

O prédio da Av. Augusto Severo, 8, onde está funcionando precàriamente o IHGB, além de não comportar os vários setores de História e Literatura e o Museu do Instituto, está em péssimo estado. As fundações do nôvo edifício do Instituto, em construção nos fundos do que agora lhe serve de sede, ameaçam ceder, pois as obras pararam e a firma responsável retirou as máquinas que estavam fazendo a sucção do subsolo.

Presente

"O maior presente que as autoridades federais e estaduais poderiam dar ao Instituto Histórico e Geográfico Brasileiro, no dia de seus 126 anos de fundação, seria a garantia de que as nossas obras prosseguiriam, para que tivéssemos em breve as instalações que merecemos".

Êste é o desejo de tôda diretoria da instituição, presidida pelo embaixador José Carlos de Macedo Soares. Diretores e sócios são gratos ao presidente Castelo Branco, que recebem hoje como "Honorário", pois o marechal já determinou vários auxílios ao Instituto, faltando agora o maior, que será a concessão de verbas para a construção da nova sede.

Patrimônio ameaçado

Os funcionários do Instituto Histórico e Geográfico Brasileiro vêm cuidando do patrimônio da Casa, às vêzes lutando com a falta de material e recursos, afora a de espaço, que é a mais séria.

Os arquivos de Iconografia, Mapoteca e Documentos estão todos ameaçados pelas chuvas e pelos insetos. Quase tôdas as dependências do velho prédio estão com filtração de água através das paredes, com riscos para os documentos históricos.

A Biblioteca está alojada numa sala inadequada e pequena, com as obras amontoadas e também sob o risco de serem danificadas pela água e insetos. As mais famosas obras relacionadas com a História do Brasil, existente no Instituto, estão pèssimamente acondicionadas, como todo acêrvo.

Sessão

Ao comparecer hoje à sessão magna, que terá início às 17h, o presidente da República deverá tomar conhecimento visual da situação do Instituto. Isso, pelo menos, é o que esperam seus diretores.

A passagem do 126º aniversário do IHGB constará apenas da sessão magna, que terá no seu curso o professor Pedro Calmon fazendo o necrológio dos sócios falecidos durante o ano.

Mais leite é solução no Senegal

Impossibilitado de ver seus rebanhos produzir o leite de que, o Senegal precisa, e que há várias décadas é importado da França e dos Países Baixos, chegou, ontem, ao Rio o veterinário zenegalês Marcel Diallo, que pretende iniciar viagem de estudos pelas principais bacias leiteiras do país.

Afirmou o técnico que escolherá as regiões brasileiras de características climáticas iguais às de seu país, procurando averiguar porque os rebanhos dêste lado do Atlântico produzem com tão alto rendimento, segundo referem as nossas estatísticas.

INTERCÂMBIO

O embaixador Henri Senghor que foi receber o visitante no Galeão revelou que a viagem do especialista senegalês é resultante do incremento do intercâmbio entre o Brasil e o Senegal, anunciado pelo presidente Sengher em sua recente visita, muito embora, por enquanto, nenhum acôrdo tenha sido assinado nesse sentido.

'Semana do Servidor' começará amanhã com esportes e missa

Provas esportivas, solenidades religiosas, exibição de escola de samba e outras promoções serão realizadas pela Associação dos Servidores Civis do Brasil em comemoração à "Semana do Servidor", que começa amanhã.

No "Dia do Funcionário Público" — 28 — será realizada a sessão solene de posse da nova diretoria e do conselho fiscal da ASCB e da câmara dos representantes do funcionalismo, no Palácio Tiradentes.

Programa

A maior parte das festividades comemorativas será realizada na sede social da ASCB, onde os servidores terão ingresso mediante a apresentação das carteiras social ou funcional.

Amanhã, às 21 horas, uma escola de samba realizará ensaio na sede social, em homenagem aos servidores; no dia seguinte, no mesmo local, será promovido "show"-dançante, com artistas do rádio e da televisão; "ginkana" de casais, às 13 horas, e jogos inaugurais das olimpíadas, às 16 horas, darão prosseguimento às festas, no dia 24; no dia posterior haverá "ginkana" infantil e "show" para os filhos dos servidores.

Rainha

Um dia antes do encerramento dos festejos, ou seja, no dia 27, haverá o grande baile durante o qual serão escolhidas as rainhas e princesas dos serviços. Finalmente, no dia 28, haverá a posse dos novos dirigentes e, à noite, reunião dançante para coroação da rainha e das princesas.

Dóris Monteiro na luta por titulo de 'Rainha do Cinema'

Dóris Monteiro, Vanja Orico, Luiza Maranhão e Dilma Cunha são algumas das artistas já inscritas no concurso que escolherá a nova "Rainha do Cinema Brasileiro", a ser realizado no próximo dia 14 de novembro, no Santapaula Quitandinha Clube.

A candidata vitoriosa, além de ser a representante oficial do cinema brasileiro nos festivais a se realizarem durante seu período de reinado, receberá uma jóia, passagem de ida e volta a qualquer ponto do país e um título de sócio-proprietário do Quitandinha.

Escolha

A eleição seráa realizada uma semana antes do baile denominado "Noite do Cinema Brasileiro". Estão inscritas, além de Dóris, Vanja, Luiza e Dilma, as atrizes Eliana Macedo, Irma Alvarez, Maria Pompeu, Míriam Pérsia, Renata Fronzi, Iris Bruzi, Iara Alex, Lueli Figueiró e Gracinha Freire.

O júri será formado por dois produtores cinematográficos, um exibidor, dois cronistas especializados, dois diretores de cinema, um crítico de arte, o presidente da Assembléia Legislativa, um diretor de jornal da Guanabara e o presidente do Sindicato dos Jornalistas.

Rainhas

Desde 1950 as artistas do cinema nacional disputam o título de "Rainha do Cinema Brasileiro", já tendo sido eleitas Olga Latour, Diná Mezomo, Eliane Lage, Tônia Carrero, Marli Sorel e Rosângela Maldonato.

Os jornalistas Joaquim Meneses e Belino Melo, promotores do concurso, afirmaram esperar que a escolha da Rainha do Cinema contribua para abrilhantar os festejos do IV Centenário do Rio de Janeiro.

DFSP prendeu polonês que preparava agitação

BRASILIA —

O Departamento Federal de Segurança Pública comunicou, ontem, a detenção do polonês Pawel Guztko, que estaria preparando um plano de subversão para São Paulo-Brasília-Goiás, para próximos dias.

Pawel Guztko já estêve prêso no Batalhão de Caçadores de Goiânia, onde deu um depoimento em que incriminava importantes figuras do govêrno goiano, talvez até o próprio governador Mauro Borges, segundo fontes bem informadas.

Disposição

O sr. Pawel Guztko, que veio a Brasília para ficar à disposição do general Nogueira Paz, ouvido no Departamento de Ordem Política e Social, do DFSP, é agente internacional do comunismo e recebia instruções de países da cortina de ferro.

O inspetor Alberto Joaquim Soares, chefe do DOPS e policial que desbaratou a rêde sul-americana de espionagem nazista e que descobriu quatro crimes cometidos pelo tribunal vermelho, do extinto PCB, acha o nôvo depoimento de Pawel Guztko de "estarrecer".

Neste depoimento, Pawel denunciou ligações com várias autoridades políticas brasileiras, assegurando-se que entre os acusados há, inclusive, elementos que tiveram seus direitos políticos suspensos.

De acôrdo com informações extra-oficiais do DFSP, o advogado João Batista Zacarioto, que estaria prêso neste órgão, era o elemento de ligação de Pawel Guztko com o interior goiano, ponto inicial do plano de agitação que estava preparado.

Inquilinos começam luta nos Estados contra Inquilinato

O presidente da Aliança de Solidariedade e Proteção aos Inquilinos, advogado Mário Rodrigues de Carvalho, telegrafou, ontem, ao presidente Castelo Branco, solicitando a retirada da mensagem referente à nova lei do inquilinato, já enviada ao Congresso Nacional. Entende o líder dos locatários que "o anteprojeto elaborado pelo ministro Roberto Campos representa uma aberração total contra os interêsses dos inquilinos".

Por outro lado a Associação dos Inquilinos do Estado de São Paulo, Associação dos Funcionários Públicos Fluminenses e União Nacional dos Inquilinos Residentes vêm prestando irrestrito apoio aos dirigentes da ASPI, no sentido de ver rejeitada "a lei que só favorecerá aos proprietários". Quanto ao substitutivo do anteprojeto que o PTB deverá apresentar até meia-noite de amanhã, a Aliança não tem maiores detalhes.

Projeto calamitoso

O presidente do Conselho Fiscal da ASPI, sr. Pedro Luís Roxo Lima, falou, ontem, que os culpados dêsse projeto calamitoso enviado ao Congresso Nacional pelo presidente Castelo Branco são aquêles que pretendem prejudicar o seu govêrno, incompatibilizá-lo com o povo brasileiro e desmoralizar a própria revolução de 1.º de abril".

"Porque não se pode conceber que se elabore um projeto de lei para beneficiar o povo e o seu conteúdo é sòmente para o auxílio de uma minoria privilegiada que vive explorando, os que trabalham, têm família para sustentar e ainda o aluguel de casa lhes tome logo de entrada 80% (para cima) dos salários e vencimentos, dos soldos ou dos ordenados".

Só duas saídas

Salientou que o govêrno Castelo Branco só tem dois caminhos a seguir: 1.º) o presidente pedirá à Câmara que elabore uma lei do inquilinato, porém o tempo é muito exíguo e não há condições para estudos profundos na matéria; 2.º) prorrogar a atual lei do inquilinato por mais um ano, de vez que a atual termina em 30 de novembro próximo. Posteriormente se nomeie uma comissão para estudar o problema do inquilinato.

O sr. Pedro Roxo disse que o anteprojeto do ministro Roberto Campos, embora seja mensagem para ser aplicada em todo território nacional, só observou os problemas existentes na Guanabara. Concluiu afirmado que ela precisa estudar as aflições de Estado por Estado, do contrário será um pandemônio.

Deputados contra

Os deputados Doutel de Andrade e José Barbosa, ambos do PTB, e Arnaldo Nogueira, da UDN, em visita ao presidente da Aliança de Solidariedade e Proteção aos Inquilinos, sr. Mário Rodrigues de Carvalho, dizerem estar apreensivos com o anteprojeto da Lei do Inquilinato que o Executivo enviou ao Legislativo, por ser muito confuso e não beneficiar os inquilinos, prejudicando-os" por todos os modos e meios".

Este projeto — segundo os deputados — é totalmente inaceitável para os inquilinos porque permite a liberação e a majoração do aluguel, provocando o aumento inflacionário no país, e permite ao proprietário despejar o inquilino para pequenos reparos, o que será porta aberta para o despêjo em massa, daquêles que moram em casa de aluguel.

Telegrama

O presidente da ASPI telegrafou ontem ao presidente Castelo Branco, pedindo que seja retirada à mensagem enviada ao Congresso, por não satisfazer e nem resolver o problema da locação do imóvel residencial. A ser a aprovação de um substitutivo à referida mensagem, o presidente Castelo Branco a legislação de uma nova Lei do Inquilinato, pois o prazo da atual expira em 30 de novembro, e a elaboração de uma nova Lei requer algum tempo.

Francês fala de pulmão

O prof. René François, catedrático da Faculdade de Medicina de Lion, chegou ontem ao Rio para participar da XII Assembléia Médica do Hospital dos Servidores, tendo afirmado que o uso do pulmão-portátil já está generalizado na França e substitui com êxito o pulmão de aço tradicional, nos casos de paralisia do sistema respiratório em crianças.

O chefe do Serviço de Pediatria do HSE recepcionou o médico francês no Galeão, tendo informado que o hospital do IPASE já está aparelhado com um modêlo de pulmão portátil para atender sòmente adultos e ainda precàriamente.

Diabete

Especialista no tratamento de diabete infantil, o professor René François fará várias conferências e palestras sôbre o tratamento da moléstia, no Rio, São Paulo e Pernambuco. Em seguida irá ao Chile, com a mesma finalidade.

Sôbre o pulmão portátil, o médico francês disse que o "Le May" — como é conhecido — permite a recuperação do paciente na própria residência, o que torna o tratamento mais abreviado e cômodo — além de mais barato.

Cegos terão empregos com a criação do Serviço de Colocação

Criado há poucos dias, o Serviço de Colocação de Cegos, do Ministério do Trabalho, do qual é chefe o sr. Jorge de Lacerda — também cego — já vem empreendendo grande campanha junto às indústrias, para a colocação de cegos, tendo conseguido vários lugares.

É de dez o número diário de cegos que vão ali pedir colocação. O chefe do SCC faz apêlo aos industriais para que dêem mais empregos aos cegos, que podem ser tão bons funcionários quanto os demais.

OPERÁRIAS CEGAS

Operárias cegas num laboratório. O serviço é executado com perfeição.

Vitórias

O sr. Jorge de Lacerda já conseguiu a colocação de vários cegos no Lóide, na Costeira, em laboratórios farmacêuticos (embalagens) e em companhias de aparelhos elétricos.

Entre os empregados por êle, um trabalha na IBM. Recebeu as explicações de um funcionário da companhia, para a montagem de máquinas de calcular, e apesar de não ser essa a sua profissão, anotou todos os dados em um caderno, e algum tempo depois montava a máquina, que faz as quatro operações e extrai raiz quadrada.

Luta

Esta luta em favor dos cegos é feita pelo sr. Jorge de Lacerda há 20 anos. Conquistou a previdência social para os cegos, em 1943; durante dez anos esforçou-se para conseguir o voto do cego, o que obteve. O sr. Jorge de Lacerda é um dos diretores de uma fábrica de vassouras no subúrbio, onde só trabalham cegos.

LEILÃO A PRESTAÇÃO

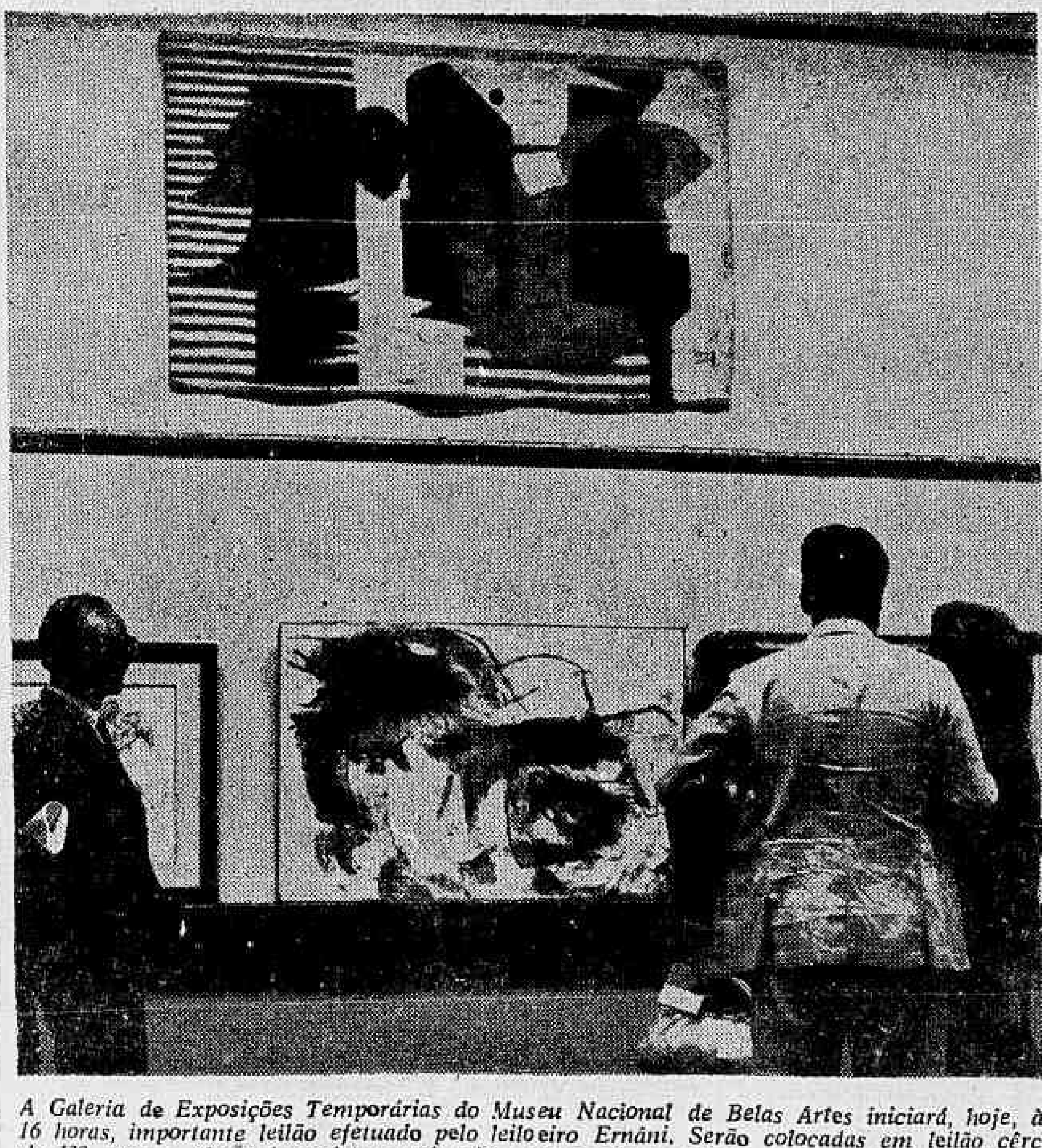

A Galeria de Exposições Temporárias do Museu Nacional de Belas Artes iniciará, hoje, às 16 horas, importante leilão efetuado pelo leiloeiro Ernâni. Serão colocadas em leilão cêrca de 130 peças e obras de artistas nacionais e estrangeiros cedidas pelos autôres Galerias de Arte e colecionadores particulares. As obras arrematadas em leilão, serão financiadas em 10 pagamentos, pelo Banco Nacional de Minas Gerais. Será cobrado um sinal obrigatório de 10% na ocasião do compromisso de compra e demais despesas de funcionamentos de seguros.

Tribunal de Alçada funciona já e vai acelerar a Justiça

O desembargador Vicente Faria Coelho, presidente do Tribunal de Justiça, disse ao DIÁRIO CARIOCA que a criação do Tribunal de Alçada — a ser instalado dentro de 15 dias — desafogará os serviços do Tribunal que êle preside e, portanto, trará benefícios aos litigantes, que verão suas questões julgadas com maior rapidez.

Atualmente, os recursos de apelação, com a lavratura e publicação do acórdão, aguardam de 3 a 4 meses para serem julgados pelo Tribunal de Justiça. Com a criação do Tribunal de Alçada, tanto as causas por êle apreciadas, como as pertinentes ao de Justiça, terão a espera bastante diminuída, com vantagem para a Justiça e interessados.

O Tribunal de Alçada é um órgão destinado a julgar causas até determinado valor ou aquelas que, por sua natureza, se enquadrem em suas atribuições. O Tribunal a ser instalado no Rio tem sua competência fixada até seis vêzes o salário-mínimo, nas causas cíveis. Em matéria criminal, tem competência sôbre contravenção penal e os crimes culposos. A exemplo do Tribunal de Justiça, é também um Tribunal que só julga recursos de primeira instância.

O que é alçada

O Tribunal de Alçada — segundo informações do desembargador Faria de Coelho — terá similares em outras organizações. Porém, apresenta características próprias, principalmente quanto à sua constituição. Em São Paulo já funciona um Tribunal de Alçada — que pouco difere do que será instalado no Rio — com grandes vantagens para a Justiça. O Tribunal será constituído por 16 juízes, incluso o presidente, distribuídos em cinco câmaras — três cíveis e duas criminais.

Os julgamentos no Tribunal de Alçada obedecerão às mesmas normas dos do Tribunal de Justiça, porque o Código de Processo Civil, que dita estas normas, não sofreu alterações.

Lubrificantes e combustiveis vão ter impôsto único

O Senado aprovou, ontem à noite, o projeto oriundo do govêrno que altera a legislação sôbre o impôsto único relativo aos lubrificantes e combustíveis líquidos, não concluindo, porém, a votação das 29 emendas, durante a qual, pela primeira vez, o líder do govêrno sofreu derrota em seus pontos de vista, repelindo o plenário, por 25 votos a 9, uma de suas emendas, após o que foi encerrada a sessão devendo a votação ter prosseguimento amanhã.

Aprovando 9 emendas, o Senado tornou forçosa a devolução do projeto à Câmara, para que esta se pronuncie sôbre as alterações feitas pelos senadores. Terminando no dia 25 o prazo para conclusão do projeto, dificilmente poderá a Câmara desincumbir-se da tarefa. Isso ocorrendo, nos têrmos do Ato Institucional, prevalecerá o projeto original, enviado à Câmara através de mensagem presidencial, o que representaria vitória para o govêrno, uma vez que as emendas do sr. Daniel Krieger objetivam repor na proposição dispositivos que tinham sido retirados pelos deputados.

DIFICULDADES

A votação foi bastante difícil, tendo o sr. Afonso Arinos, relator da matéria, reclamado a necessidade de melhor disciplina das matérias que estão na no exame e votação sendo submetidas à apreciação da Casa, nos têrmos do Ato Institucional, secundando, assim, críticas que têm sido feitas, com certa insistência, pelo sr. Aurélio Viana.

Às 20 horas, a sessão foi suspensa, uma vez que às 21 horas haveria sessão conjunta do Congresso, para apreciação de vetos presidenciais.

Guerra ouve Arrais (primo) e chineses

O Conselho Permanente de Justiça da 1ª Auditoria de Guerra vai qualificar hoje, a partir das 13h, o tenente-coronel Miguel Alfredo Arrais de Alencar — primo do ex-governador Miguel Arrais, de Pernambuco — acusado de atividades subversivas.

Amanhã, o conselho da Segunda Auditoria de Guerra vai dar prosseguimento ao sumário de culpa dos nove chineses presos após a revolução por suspeita de subversão e espionagem, que se encontram presos em quartel do I Exército.

O auditor da 3ª Auditoria de Guerra, sr. Jacob Goldenberg, recebeu ontem denúncia contra 77 funcionários da Companhia Siderúrgica Nacional, todos acusados de "intensas atividades subversivas visando a implantação de regime contrário às instituições". Alguns dos denunciados teriam participado dos chamados "grupo dos onze".

Ainda ontem, a 1ª Auditoria de Guerra recebeu denúncia oferecida pelo promotor Edde Guedes Pereira contra o capitão Nélson Gomes Nogueira, que serve no Depósito de Moto-Mecanização do Exército, acusado de incitação à indisciplina.

Estivadores denunciam tesoureiro: subversão

Um memorial denunciando o tesoureiro da entidade, sr. Manoel Augusto Gomes, conhecido como "Costinha", foi encaminhado, ontem, à Junta Interventora do Sindicato dos Estivadores da Guanabara. Esta informação foi dada, ontem, à reportagem, por uma numerosa comissão de associados daquele órgão de classe que compareceu ao DC.

No memorial, os estivadores pedem o afastamento do atual tesoureiro, alegando que o mesmo há muitos anos vem traindo a confiança da classe, pois sempre foi ligado a um grupo de comunistas que vivia às custas da entidade. Os trabalhadores terminam o memorial pedindo o afastamento daquele diretor até que tôda a verdade seja apurada.

DNT E CSN

O documento recebido pelo presidente da Junta Interventora do Sindicato, segundo disseram os estivadores em nossa redação, será encaminhado ao Departamento Nacional do Trabalho e ao Conselho de Segurança Nacional, para que as providências necessárias sejam adotadas.

Disseram ainda os estivadores que o "Sindicato só ficará realmente sem os aproveitadores e pelegos, quando fôr realizada uma eleição normal, onde os verdadeiros líderes poderão concorrer sem o receio de fraude".

VÃO APURAR

Tôdas as acusações feitas contra o sr. Manoel Augusto Gomes, o "Costinha", serão apuradas pelo diretor do Departamento Nacional do Trabalho e pelo Conselho de Segurança Nacional. Caso seja comprovada a ligação do atual diretor com elementos subversivos, seu afastamento será feito imediatamente.

'SHOW' DA CIDADE

Fuzileiro morto a tiros pelo colega

O fuzileiro naval Eimar Ribeiro Pimenta (28 anos), ontem, no interior da Escola de Marinha Mercante, sediada na Avenida Brasil, matou a bala seu colega Auriano Arcanjo de Oliveira.

Controvérsias e mistério envolvem o crime, tendo o comando da Escola se negado a fornecer detalhes inclusive, no 22.º Distrito Policial, que registrou a ocorrência.

MISTÉRIO

Preliminarmente, veiculavam rumores na polícia que o criminoso teria empregado uma metralhadora e crivara a vítima de balas, após uma discussão que tiveram, assistida por alunos da Escola.

Por outro lado, segundo uma informação lacônica chegada ao 22.º Distrito Policial, atribuída ao oficial de dia, a vítima fôra atingida a bala de revólver calibre "32". Ambos, mantinham uma antipatia pessoal que vinha de longos meses. Os motivos, por sua vez, não foram revelados.

PRISÃO

O criminoso foi recolhido ao Presídio Naval, onde aguardará julgamento, enquanto o corpo da vítima foi para o Instituto Médico-Legal, de onde seguiu para a capela "C", do cemitério São João Batista, para o sepultamento hoje.

Moradores vão ajudar a construção

Por iniciativa de antigos moradores foi fundada no Rio Comprido a Associação Comercial e Industrial da III Região (ACITRA) que vai ajudar ao Estado nas principais obras daquela localidade.

Essa Associação é composta de antigos moradores e negociantes entre os quais: Antônio Magalhães, presidente; Miguel Neme Selem, vice-presidente; Noé Medeiros e Arnaldo Lopes Linhares, 1.º secretário; Albano Dias da Silva e Luís Felipe de Almendra, tesoureiros; Jorge Castro Martins, Ciro de Queirós Barbosa e Domingos José de Morais, diretores.

Hospital vai passar para administração particular

O governador Carlos Lacerda atendendo solicitação do Secretário de Saúde que continua impondo pagamento de socorros médicos assinou portaria, nomeando comissão incumbida de elaborar o plano e propor sugestões que visem a transferência para a iniciativa privada, do Hospital Paulino Werneck, na Ilha do Governador.

Lacerda invocou Ato Institucional para dar pensão à viúva Le Cocq

O governador Carlos Lacerda, de acôrdo com o artigo 4 do Ato Institucional, promulgou lei concedendo pensão mensal, correspondente aos vencimentos do nível 19, à viúva do detetive Milton Le Cocq de Oliveira.

A lei concedendo pensão à dona Altee Leitão Abuyadh Le Cocq de Oliveira é oriunda de mensagem do governador Carlos Lacerda, que agora foi promulgada porque a Assembléia deixou passar, sem decidir nada, o prazo de 30 dias estabelecido pelo Ato Institucional.

O segundo artigo da lei determina que o Estado pagará a diferença entre o valor da pensão fixada e o da pensão a que fizer jus, decorrente de legislação federal, como servidor da União transferido, ficando as despesas decorrentes da execução da lei por conta da dotação no orçamento da Guanabara.

Centro de Estudos do HSE

Encerrou-se no dia 14 do corrente, o curso de proctologia patrocinado pelo Centro de Estudos do HSE e pela Sociedade Brasileira de Proctologia.

O dr. Walter Gentil de Melo, chefe do Serviço de Proctologia do Hospital dos Servidores do Estado, ministrou a aula de encerramento, do aludido curso, sôbre "Conhecimentos Especializados de Interêsse do Clínico e Cirurgia Geral".

Lacerda pede três e meio bilhões para a CETEL

O governador enviou mensagem à Assembléia Legislativa solicitando a abertura de crédito suplementar de 3,5 bilhões de cruzeiros, em nome da Secretaria de Serviços Públicos para a Companhia Estadual de Telefones — CETEL.

Na mensagem, afirma o governador Carlos Lacerda que a CETEL está resolvendo o problema de telefones no Estado, pelo menos na área onde o Estado manteve a integridade de suas prerrogativas de Poder Concedente".

No final de sua mensagem, esclarece o sr. Carlos Lacerda que os empréstimos e financiamentos que o Estado pleiteou junto aos organismos federais ainda não tiveram solução e a desvalorização da moeda aumentou consideràvelmente o custo das obras.

Só quites com o IPEG servidor será licenciado

Usando novamente o Ato Institucional, o governador Carlos Lacerda assinou decreto, modificando o Estatuto dos Servidores do Estado, no capítulo que estabelece a concessão de licença sem vencimentos ou afastamento de servidor.

Pelo decreto assinado, o servidor que solicitar licença ou afastamento daquele exercício terá que juntar atestado negativo do Instituto de Previdência do Estado, com referência a empréstimos de qualquer modalidade.

As contribuições obrigatórias devidas ao IPEG e ao IASEG, pelos servidores licenciados ou afastados sem vencimentos, deverão ser pagas até 5 dias após o que corresponder ao pagamento, pelo Estado, aos servidores em que estivessem lotados à data do início do afastamento sob pena de incorrerem os mesmos em mora arcando com juros correspondentes.

Concessão de Bôlsas de Estudo

O governador promulgou lei aprovada pela Assembléia Legislativa que concede bôlsas de estudo mediante concurso de linguagem através da Secretaria de Educação e Cultura.

Êsse concurso será realizado no fim do ano letivo e nêle só poderão tomar parte alunos da quarta série ginasial na razão de três candidatos por estabelecimentos de ensino público ou particular (inclusive escolas normais) sediado na Guanabara. Os 60 primeiros colocados receberão bôlsas de estudo, pelo prazo de três anos, a fim de facilitar ao premiado o estudo no curso científico, clássico ou formação de professôres.

Prestação de contas dentro de 30 dias

Todo o funcionário estadual que receber verba por adiantamento terá que prestar contas ao Tribunal dentro de 30 dias, decidiu ontem o governador Carlos Lacerda.

A autoridade responsável pela apresentação que não cumprir essa decisão será punida.

Polícia fechou cassino

As autoridades do 13.º Distrito Policial, "estouraram", na madrugada de ontem, um cassino que funcionava na Rua Dias da Rocha, 31, residência de [illegible] Manhães, onde apreenderam farto material de jôgo roletas, baralhos e fichas.

Além da dona da casa, foram presos os apostadores Ângelo Lore, Armando Cassati Félix, José Rodrigues, José Lopes de Oliveira e João de Almeida. Todos afirmaram na delegacia que o [illegible] jogatina era um indivíduo conhecido por Zalva, que conseguiu fugir levando o dinheiro ao perceber a aproximação da Polícia.

"Don Juan" assassinado

O comerciante Otaviano Teles Dutra, de 41 anos (Rua Van Herven, 126), assassinou, ontem com dois tiros o carpinteiro Elitio Narciso da Silva, de 32 anos (Rua Jsaumara, 55, Caxias).

O criminoso foi prêso em flagrante, e na Delegacia do 17.º Distrito Policial, declarou que a vítima há muito vinha falando galanteios para sua espôsa, e ontem o encontrou na Rua Monsenhor Gomes, em frente ao cemitério do Caju resolveu interpelá-lo, surgindo daí uma discussão, ocasião em que sacou sua arma e desferiu dois tiros contra o desafeto. O corpo [illegible] a Delegacia, foi encaminhado ao necrotério do Instituto Médico Legal.

Bando de 'Pororoca' continúa assaltando

As autoridades policiais da Zona Norte da cidade continuam sem qualquer pista para prender os marginais "Pororoca", "Cabeleira", "Carlinhos Capitão" e "Murilão", foragidos da Penitenciária Lemos de Brito e que, diàriamente, praticam vários assaltos, armados de metralhadoras "Ina" e pistolas calibre "45".

Também os agentes da Delegacia de Vigilância vivem num dilema quando combate a êsses marginais, pràticamente encerraram suas atividades após a morte de "Cara-de-Cavalo", o assassino do detective Milton Le Cocq. A única coisa de positivo apurada pela polícia é que os marginais trabalham para os banqueiros do denominado "jôgo do bicho".

MAIS ASSALTOS

Além do assalto praticado há dias, a menos de 100 metros da Delegacia de Vigilância, "Pororoca" e seu bando continuam levando intranqüilidade aos moradores da Zona Norte, pois, diàriamente, no interior de um carro, visitam "pontos" da contravenção.

"São mais de mil anos de prisão a cumprir e por isso, afirmam sempre, não se entregarão com vida e estão dispostos a "trocar tiros" para defender a liberdade.

MAIS FÁCIL

Os próprios marginais, em seus contatos com os "donos" da contravenção, afirmam que agora "a coisa está muito mais fácil", pois a polícia está muito dividida e poucos ainda têm vontade de subir morros para prender marginais".

Frades apagaram incêndio

PONTA GROSSA (TRP-DC) — Dezenas de frades capuchinhos salvaram de incêndio a Igreja de Bom Jesus, no Bairro de Uravaransas; a sacristia ficou parcialmente destruída e os prejuízos são calculados em mais de quinhentos mil cruzeiros.

O fogo irrompeu enquanto os frades estavam na capela, rezando. Munidos de bacias, panelas e baldes cheios de água, êles combateram o fogo, enquanto os mais idosos continuavam rezando, agora pelo bom êxito do salvamento.

Panasco e comissões nada sabem contra Auro de Moura

O major Dauro, relações públicas do gabinete do general Panasco Alvim, coordenador dos IPMS instaurados em todo o país para apurar a subversão e a corrupção, informou ao DIÁRIO CARIOCA, que ainda não chegou àquela seção o relatório final do IPM instaurado na Caixa Econômica Federal de São Paulo, presidido pelo coronel Paulo Emílio Souto que, em entrevista à imprensa, fêz acusações ao senador Auro de Moura Andrade.

Esclareceu o major Dauro que "o general Panasco não está a par do assunto, não tem conhecimento oficial das acusações ao senador Auro de Moura e que, por isso, não concede entrevistas sôbre o problema". A informação foi confirmada pelo major Cibulares, assessor do general, que disse ter tomado conhecimento das acusações do coronel Souto ao senador Moura Andrade, "através do que a imprensa publicou". Também o CGI desconhece o assunto.

ESTA SEMANA

O major Cibulares acrescentou que talvez até o fim desta semana o general Panasco Alvim receba o relatório final do IPM de São Paulo, acrescido de muita documentação. Por sua vez, o major Dauro informou também que o general — que na semana passada já recusara conceder entrevista sôbre o assunto — possìvelmente virá a fazê-lo após o recebimento e estudo da documentação. Mas ainda não há nada certo por enquanto.

Fonte do gabinete do almirante Paulo Bozísio, presidente da Comissão Geral de Investigações — CGI — informou ao DIÁRIO CARIOCA que também aquêle órgão, oficialmente, não tem conhecimento das acusações ao senador Auro de Moura Andrade. A mesma fonte informou que a CGI já recebeu muita documentação do IPM instaurado na CE de São Paulo, utilizando-a para a aplicação do Artigo VII do Ato Institucional, mas que, no material recebido, nada constava sôbre o senador.

Engenharia quer revisão de punições

O Clube de Engenharia enviou mensagem ao presidente Castelo Branco fazendo apêlo pela revisão das punições impostas pelo Ato Institucional a diversos associados demitidos ou aposentados após processo sumário.

Em reunião entre a diretoria e o conselho diretor da entidade, foi aprovada nota oficial em que o Clube de Engenharia condena as punições sumárias por entender que muitas delas foram aplicadas injustamente por falta de defesa ampla para os acusados.

NOTA

"O Clube de Engenharia, por sua Diretoria e Conselho Diretor, em face das penalidades de demissões e aposentadorias recentemente imposta processamentos sumários, deliberou apelar para o sr. presidente da República no sentido de determinar Sua Excelência a revisão dos referidos processos de modo a possibilitar defesa ampla, com pleno conhecimento das peças processuais, aos atingidos pelos julgamentos efetuados" — eis a nota oficial na íntegra.

Comprador de porcos matou os motoristas para roubar

Dominado pelo remorso e implorando o perdão de Deus, ao atirar-se aos pés do padre Valdemar Engster, o comprador de porcos José André Furtado confessou ter assassinado os motoristas gaúchos Ari Vogel e Rodolfo Alexandre Kolberg para tomar-lhe os Cr$ 4.700.000,00 que entregara-lhes em S. Paulo, desfechando-lhes vários tiros, e, ao vê-los caídos, contorcendo-se em dôres, aplicara-lhes golpes violentos na cabeça com uma espátula.

O assassino iniciou sua confissão quando o delegado José Venâncio Bitencourt, o comissário Hernandez, da Delegacia de Nova Iguaçu e o criminoso, rumavam para o quilômetro 33, da rodovia Rio-São Paulo, onde iriam tentar a reconstituição do crime, a nova história do comprador de suínos, tendo em vista suas declarações anteriores à polícia de que havia presenciado o latrocínio, apontando o libanês Badih Mohamoud Saleh como autores.

Nervoso e em prantos, José Furtado deixou os policiais surprêsos quando o auto fêz uma parada na localidade de Chapada e, ao avistar o vigário Valdemar Engster, jogou-se aos seus pés. Numa cena comovente, completou ali a confissão de bárbaro latrocínio, não escondendo, pela seqüência dos detalhes, a premeditação de que executou com requintes de perversidade.

Ao chegarem ao quilômetro 33, o delegado José Venâncio Bitencourt, juntamente com seus colegas, bem como o padre Engster e o criminoso localizaram o revólver "Taurus" e a espátula empregados pelo criminoso.

Ao iniciar a narrativa do latrocínio, disse José André Furtado que estava com sua situação financeira abalada, daí ter viajado até o quilômetro 19 da estrada Rio-São Paulo, onde efetuou a compra dos suínos, entregando aos motoristas a vultosa soma, que havia combinado com os motoristas que a entrega dos animais seria feita em Caramujos.

Feita a entrega dos porcos, num sábado, como as vítimas só retornariam na segunda-feira, fizera-lhes um convite para acompanhá-los até Queimados, onde iria cobrar uma dívida de Cr$ 63 mil. Foi quando, no quilômetro 33, o caminhão fêz uma parada para receber mais gasolina, que carregava como emergência. Era chegado o momento do crime — frisou Furtado — pois, ao ver os dois motoristas agachados, iniciou os disparos, atingindo primeiro Ari Vogel, que caiu em um barranco. Ato contínuo, declarou, fêz dois disparos contra Rodolfo Alexandre Kolberg. Ao vê-los caídos e contorcendo-se em dôres, e temendo que viessem a denunciá-lo, aplicou-lhe vários golpes de espátula na cabeça acabando de matá-lo.

MENTIRA E CONTRADIÇÃO

O trabalho da polícia de Nova Iguaçu, merece registro, pois o delegado José Venâncio Bitencourt e o comissário Hernandez, desde o início, começaram a desconfiar do comprador de suínos, que mentia e caía em contradições, procurando citar nomes de pessoas que nada tinham com o duplo crime de morte e forneciam "álibis" à polícia que logo as deixavam em paz. A situação do criminoso, começou a complicar-se quando êle mentiu às autoridades de que não fôra ao encontro dos vendedores, no quilômetro 19 da rodovia Rio-São Paulo e nem almoçara com as vítimas no restaurante que margeia a estrada em Queimados, sendo desmentido pelos garçons, que com êle conversara e viram-no embarcar no caminhão em companhia dos motoristas que veio a matar.

Nélson Hungria sexta-feira em Niterói

NITERÓI — O ministro Nélson Hungria estará, sexta-feira, em Niterói, ocasião em que fará conferência na Faculdade de Direito sob o patrocínio do Centro Acadêmico Evaristo da Veiga.

A palestra versará sob o tema "a necessidade da reforma do Código Penal" e tem início previsto para as 20 horas, no salão nobre daquele estabelecimento de ensino superior. Segundo informações do acadêmico Wayner Gonçalves, presidente do CAEV, a conferência será presenciada por desembargadores, juristas e magistrados, além de secretários de Estado, cujos convites já foram expedidos.

Semana da Asa terá palestra em Niterói

NITERÓI — Hoje, dia 21, a Diretoria de Rotas Aéreas iniciará uma série de palestras, nas escolas de Niterói, obedecendo à seguinte programação: hoje, Grupo Escolar Joaquim Távora, tendo como orador o 1.º sarg. Miguel Ncked; Grupo Escolar Baltazar Bernardino, sendo orador o primeiro sargento Augusto César G. Silveira; Externato Aragon, com 1.º sargento Augusto César G. Silveira. O tema das palestras versará sôbre a lenda de Ícaro — vultos históricos (Bartolomeu de Gusmão — Júlio Ribeiro — Augusto Severo — Alberto Santos Dumont); pioneiros de nossa aviação (Correio Aéreo Nacional) Serviço de Proteção ao Vôo — Aviação do presente e esperança do futuro.

Ladrão 'Bôca de Siri' agoniza no hospital

O assaltante Manoel Alves, mais conhecido por "Bôca de Siri", ontem, até à hora de encerramento dos nossos trabalhos, continuava internado em estado grave no Hospital Getúlio Vargas, com um projétil de revólver encravado na cabeça, e recebendo fortes doses de sangue que, segundo os médicos, poderiam dar ao seu organismo condições para submeter-se a operação de extração da bala.

Esperançosa e, ao mesmo tempo, triste ao saber o estado do filho, sua genetriz ali estivera, defendendo-o de tudo em que é acusado, revelando à reportagem que desconfia que seu agressor seja um inimigo seu, que reside próximo à residência, conhecido por Jaci de tal. Ao referir-se à alcunha do filho "Bôca de Siri", acentuou, irritada, que isso é história da polícia e dos jornais.

Entretanto, Manuel Alves é acusado de ter cometido vários assaltos em Caxias e em tôda Baixada Fluminense onde atua em estradas, munido de um revólver calibre "38", espreitando as vítimas, roubando-lhes e matando-as quando não arrecada uma boa "féria", ou vem a ser repelido.

Segundo a polícia de Caxias, "Bôca de Siri" teria surpreendido outros assaltantes na estrada "Rio-Petrópolis", sendo baleado por um dêles, que se encontrava à distância. Os assaltantes de estradas, muitos, pelos informes levados à polícia por suas vítimas, agem em grupos que são mantidos distantes, para enfrentar as vítimas reacionárias ou seus rivais.

SUITE POLICIAL

TIMBAÚBA

Vingança

Os defensores, amigos ou companheiros do assassino do detective Perpétuo de Freitas estão procurando denegrir a memória do grande policial, atacando sua honorabilidade, procurando desmoralizá-lo no conceito da opinião pública e, portanto, daqueles que vão funcionar como julgadores populares.

Ao tempo em que o "Índio" era vivo e podia se defender de tôda e qualquer aleivosia, ninguém tentou por qualquer forma, atingi-lo. Nenhum petulante apareceu para apontá-lo como corrupto, autor desta ou daquela irregularidade, trucidador, espancador, vingativo.

Agora que não pode se defender, que sucumbiu no cumprimenot de seu dever quando se preparava para agarrar, sòzinho, o terrível marginal que foi Cara-de-Cavalo, surgem as insinuações as reticências; procuram marear uma vida tôda dedicada à defesa da sociedade, à segurança do povo, à garantia da população.

O advogado de Aramis, filho de Perpétuo arrolou ou vai arrolar, como testemunhas de defesa, vários chefes de Polícia que tiveram oportunidade de conhecer de perto Perpétuo e de atribuir-lhe importantes missões, que êle sempre realizou com a sua proverbial capacidade e dedicação.

Generais Lima Câmara, Ciro de Resende, Paulo Tôrres, Augusto Magessi, Batista Teixeira, Amauri Kruel, Crisanto de Figueiredo, os professôres Pereira Lira e Hélio Tornagh, o coronel Barros Nunes, sr. Segadas Viana aí estão para dizer, como ex-chefes de Polícia, em que conceito tinham o grande detective, inimigo número 1 dos facínoras, que o temiam e respeitavam. O mesmo diria o marechal Âncora, se fôsse vivo.

Aí estão os repórteres e cronistas policiais que sempre mereceram de Perpétuo tôda a consideração e apoio.

Aí estão as autoridades mais graduadas do DFSP para atestar sua honorabilidade e seu desamor à vida quando estava em jôgo os altos interêsses legais.

Aí está o povo para testemunhar sua gratidão; os favelados, para falarem de seu protetor, as centenas de crianças desamparadas, para dizerem quem era seu padrinho; os pobres e desprotegidos da sorte; para informarem quem era o homem que os amparava, distribuindo com êles grande parte de seus vencimentos.

Para defender a honorabilidade de Perpétuo de Freitas, aí está tôda a cidade, tôda a população.

Os defensores de Galante que recorram a outro meio. Desmoralizar Perpétuo não surtirá o menor efeito. Mesmo morto, êle continua sendo grande, impondo respeito, merecendo consideração.

A legítima defesa, que os defensores do assassino desejam estabelecer não pode ser caracterizada pela desmoralização de quem foi morto, impossibilitado de se defender com a sua proverbial bravura e coragem.

DC no Estado do Rio

BASTIDORES & NOTÍCIAS

De Jourdan Amora

PTB diz que Estado está em crise porque govêrno não cobra bilhões em impostos

Com um projeto e um requerimento de informações apresentados na Assembléia Legislativa, em que se procura atestar que "se o Estado enfrenta uma situação deficitária a culpa é do Executivo", dois deputados do PTB — srs. Zorli Martins e Kiffer Neto — ensaiaram, ontem, o início de um movimento de oposição ao govêrno do general Paulo Tôrres.

O projeto do sr. Zorli Martins, autoriza o govêrno do Estado a instituir o regime de correição monetária — já adotado pelo govêrno federal — para a cobrança de dívidas de contribuintes com o Estado e que, segundo êle ascendem a Cr$ 220 bilhões, soma superior ao Orçamento do Estado em dois anos. Sua iniciativa estabelece, ainda, que "os contribuintes que quiserem saldar suas dívidas no prazo de 60 dias, terão um desconto de 40%". O projeto foi encaminhado à Comissão de Justiça e hoje o líder do PTB, sr. Michel Saad, vai requerer urgência para a sua aprovação, atendendo à exigência de sua bancada que quer ver o projeto aprovado antes do dia 28, para permitir meios ao Estado de conceder o aumento ao funcionalismo antes de janeiro.

Já o sr. Kiffer Neto, através da Mesa da Assembléia, indagou ao presidente do Conselho de Contribuintes do Estado, montante da dívida em atraso e que foi transformada em processos fiscais, o número dêstes processos, o montante da dívida e há quantos anos êles estão tramitando nas repartições fiscais do Estado.

Ao final da sessão de ontem, o sr. Michel Saad, recordou que ali estavam presentes oito deputados trabalhistas e apenas quatro de outros partidos, chamando a atenção para o fato; disse: "É sempre assim. O PTB tem sempre maior número de deputados no plenário".

Embora outros parlamentares insistam no desejo de romper com o govêrno, ainda não foi convocada a reunião da bancada trabalhista para examinar a situação política face ao govêrno.

CONFIDENCIAIS

1 — O deputado João Rodrigues de Oliveira apresentou requerimento ontem à Assembléia Legislativa, indagando se o governador do Estado e o Secretário de Saúde, sr. Luís Botelho, sabem que "é das mais impressionantes e desabonadoras para o govêrno, a situação em que se encontra o Sanatório "Ferreira Machado", de tuberculosos, em Campos. Justificou-se, dizendo que o governador visitou o estabelecimento, não encontrou ninguém para recebê-lo, comprovou sua situação deplorável e não tomou nenhuma providência.

2 — O mesmo deputado apresentou ontem requerimento, em que revela o desaparelhamento do Pôsto do SAMDU de Campos, que não possui nem mesmo termômetros ou medicamentos. Disse que, "no campo da saúde pública, a população campista está abandonada".

3 — A Secretaria de Educação está tentando antecipar de janeiro para novembro, a realização do Concurso destinado à seleção de professôras para o Estado. A medida impedirá as normalistas, que se formarão em dezembro, de concorrerem às vagas existentes. A denúncia foi feita pelo deputado Jorge David (UDN), que apresentou memorial assinado por 1.500 normalistas da Baixada Fluminense.

4 — O economista Sidney Latini, um dos principais auxiliares do ex-presidente Kubitschek e responsável pela criação pelo Grupo Executivo da Indústria Automobilística, transferiu-se de "malas e bagagens" para Niterói. Está se dedicando a problemas industriais fluminenses e elaborando planos e programas para aumento da produção no meio industrial e agrícola.

5 — Ainda não está fora das cogitações do governador Paulo Tôrres, a reforma do seu Secretariado. Êle já autorizou aos deputados, a apresentação pública de críticas aos seus auxiliares, afirmando, também, que mandará apurar tôdas as denúncias chegadas ao seu conhecimento. É propósito do governador, segundo seus auxiliares de Gabinete, "afastar os pontos fracos do govêrno, mesmo que tenha de contrariar a amigos".

MUNICÍPIOS

ITAOCARA

No próximo dia 28, o secretário Heleno Nunes, da Energia Elétrica, fará uma exposição sôbre o plano energético do Estado do Rio, neste município. Vários engenheiros da CELF (Centrais Elétricas Fluminense) acompanharão o sr. Heleno Nunes, e a exposição será ilustrada com mapas gráficos, filmes e "slides". (De Nélson Fontes).

CACHOEIRAS DE MACACU

1) A ponte localizada no Quilômetro 44 da Rodovia Cachoeiras-Friburgo continua cedendo em suas extremidades, sem que o DER tome as devidas providências. A informação é do sr. Norival Maia, líder político de "Valério", que adiantou estar a "Ponte do Lourenço" — como é conhecida — acerretando perigo para o tráfego.

2) Responsáveis pelos alunos da "Escola Ferroviária de Cachoeiras" reclamaram contra as arbitrariedades da direção do estabelecimento, que, há dias, vetou a entrada de um aluno, que compareceu descalço. Explicaram que num colégio, onde predomina a classe mais desfavorecida, não se pode fazer exigências de rico. (De João José).

CAMPOS

O ministro Juarez Távora, da Viação, inaugurou, sábado, no município de Campos, importante ponte de concreto sôbre o Rio Paraíba, destinada a reduzir a distância para o transporte de açúcar da região produtora aos centros de consumo.

A obra, de comprimento total de 354 metros, incluindo dois viadutos de 15 metros cada um, recebeu o nome do engenheiro Saturnino Brito, natural daquele município e que realizou grandes obras de engenharia no país. O titular da Pasta da Viação realizou, ainda, amplo programa de inspeção às demais obras locais.

À cerimônia de inauguração, compareceram milhares de pessoas, tendo à frente o prefeito Rockfeller de Lima, que agradeceu ao marechal Juarez Távora a conclusão do empreendimento.

VOLTA REDONDA

Ferroviário elogiado — Pela Câmara Municipal acaba de ser enviada à Rêde Ferroviária Nacional um requerimento apresentado pelos vereadores Alípio e Diogo, elogiando os excelentes serviços prestados à EFCB por um dos seus empregados da via permanente, o sr. Floriano José de Paiva, responsável pela conservação das linhas no trecho de Volta Redonda e Rademaker. Ao fazer sua justificação, relembrou o sr. Alício Jacinto Pereira, autor do requerimento, algumas passagens da vida funcional do velho serventuário, inclusive uma em que demonstrou grande coragem e elevado espírito de humanidade, ao evitar, com riscos da própria vida, um encontro de trens, numa noite fria e chuvosa.

Reembolsável do Clube dos Funcionários — Aprovado por recente resolução da diretoria da Cia. Siderúrgica Nacional, já está em vigor o nôvo regulamento do Serviço Reembolsável do Clube dos Funcionários, que propiciará a todos os empregados daquela Cia. a aquisição de mercadorias e bens duráveis de elevado preço, por meio de descontos parcelados, consignado em fôlha de pagamento, até o total de 36 prestações e com limite de 30% sôbre a remuneração dos empregados, quer sejam de Volta Redonda, Lafaiete, em Minas, ou Tubarão, em Santa Catarina.

Carro com inflamável não pode trafegar em Petrópolis

PETRÓPOLIS — A Câmara de Vereadores de Petrópolis aprovou o projeto que proíbe o tráfego de veículos conduzindo inflamáveis pelas ruas centrais da cidade, em hora comercial.

O Prefeito Flávio Castrioto recebeu o documento e, em virtude da repercussão obtida, deverá sancioná-lo.

FRATURA PARA CARLOS ALBERTO POR UM MÊS

Flamengo representa contra palavra e gesto de Procópio

O Flamengo enviou, ontem, ao Fluminense e à Federação Carioca de Futebol, ofícios reclamando contra a atitude do jogador Procópio, que teria acusado o clube rubro-negro de estar subornando juízes para vencer seus jogos, acusações feitas através de gestos logo após o término do Fla x Flu de domingo.

O presidente da FCF, sr. Antônio do Passo, encaminhou o ofício do Flamengo para o Tribunal de Justiça Desportiva da Federação, que decidirá se vai iniciar ou não o zagueiro do Fluminense. O sr. Marcos Vinícius de Carvalho, representante do Flamengo na FCF, disse que não deseja que o TJD puna Procópio, mas que era necessário protestar contra a atitude dêsse jogador.

O ofício

Eis, na íntegra, o ofício enviado pelo Flamengo à FCF:

Senhor presidente:

Temos um fato deveras lamentável a levar ao conhecimento de V. S. Queremos referir-nos à maneira intempestiva com que o atleta profissional do Fluminense Futebol Clube, Procópio Cardoso Neto, momentos antes da cobrança da penalidade máxima contra sua equipe, se dirigiu aos nossos dirigentes e funcionários, que se encontravam no túnel destinado ao C. R. Flamengo.

Usando expressões e gestos difamantes, o atleta em questão, não só feriu o código de ética disciplinar, como agrediu os representantes dêste clube, a figura do árbitro Frederico Lopes e a própria entidade que V. S. preside.

Posteriormente, já no vestiário tricolor, o aludido profissional reproduziu, através dos microfones de diversas emissoras de rádio, as expressões difamatórias à hora do Clube de Regatas do Flamengo e de seus dirigentes, ou seja, afirmando, entre outras coisas, que a nossa diretoria havia subornado o árbitro da partida.

Diante de tão deplorável procedimento, que mereceu imediata repulsa, manchando, inclusive, a tradição característica do atleta tricolor, não poderíamos silenciar, trazendo o triste episódio ao conhecimento de V. S. e, com êle, o nosso veemente protesto, esperando dessa presidência as medidas que o assunto requer.

Desejamos, ainda, nesto ensejo, informar a V. S. que, após o encerramento do jôgo, o nosso vice-presidente, dr. Marcos Vinícius de Carvalho, perante vários jornalistas, cientificou o diretor do nosso valoroso coirmão, sr. Hailton Machado, da ocorrência e da formulação do presente protesto.

Queira receber V. S. nesta oportunidade, a reafirmação de todo o nosso aprêço e mais elevado respeito.

Fadel Fadel — **Presidente**

COMEÇOU ASSIM

No último minuto de jôgo, o pênalti assinalado pelo juiz Frederico Lopes desencadeou uma série de reclamações e acusações que ontem culminaram com os ofícios do Flamengo protestando contra a atitude do jogador Procópio, e o do Fluminense, acusando o Departamento de Árbitros.

Carlos Alberto manterá a sua perna esquerda envolvida em gêsso até o dia 10 de novembro e deverá ficar inativo por um período de trinta dias, pois a segunda chapa radiográfica de seu tornozelo acusou fratura no maléolo inferior direito, segundo revelou o dr. Pinkwas ao DIARIO CARIOCA, esclarecendo que Paulo Henrique, Ananias e Aírton deixaram de fazer parte das preocupações dos médicos rubro-negros.

Flávio Costa reuniu os jogadores do Flamengo no vestiário do estádio da Gávea e fêz uma preleção pontilhada de elogios ao comportamento da equipe no último Fla-Flu, detendo-se demoradamente no feito de Ananias, a quem o treinador conferiu o título de "cavaleiro andante", cuja arrancada em direção à meta de Castilho resultou no pênalti que foi a salvação do time, nos últimos e dramáticos minutos da partida.

Rendimento

Durante os vinte minutos da preleção, Flávio Costa teceu rápidas considerações em tôrno do rendimento da equipe e confessou-se "profundamente satisfeito com o espírito de luta e o bom nível de rendimento de todos os jogadores". Em seguida, pediu-lhes que conservassem o mesmo ânimo e procurassem elevar mais o nível de produção, pois "ainda faltam ao Flamengo adversários difíceis, embora em má colocação na tabela de classificação".

Voltando ao Fla-Flu, o treinador rubro-negro garantiu que "não ficaria insatisfeito com a derrota que se delineava no minuto final do jôgo, por ter o Flamengo mostrado tudo que o coloca na posição de uma das melhores equipes do futebol brasileiro".

Ao referir-se a Ananias, Flávio Costa considerou-o uma espécie de "cavaleiro andante que larga o animal e, com desassombro, caminha impetuosamente para arrostar o perigo". Os elogios ao zagueiro ganharam mais ênfase quando Flávio Costa lembrou o fato de terem os atacantes permanecido nas proximidades da intermediária, "pois, parecia perdido, enquanto Ananias, num gesto raro, cheio de "garra", oportunismo e coragem, correu justamente para o lugar onde nunca deveria estar, em outras circunstâncias".

Revisão médica

O dr. Pinkwas disse ao DIARIO CARIOCA, estar muito otimista quanto à possibilidade de devolver todos os jogadores contundidos à Direção Técnica, uma vez que Ananias já está bem melhor da clavícula, enquanto Paulo Henrique sente leves dôres no tornozelo machucado e na coxa esquerda. Aírton participou de um bate-bola na quadra de basquete e não voltou a sentir a ameaça de estiramento na coxa.

O grande problema, segundo o médico, é Carlos Alberto. O extrema-direita permanecerá com a perna e o tornozelo envolvidos no gêsso até o dia 1.º de novembro, quando deverá submeter-se a novos exames radiográficos e depois, a um período de inatividade de mais 10 dias.

Para hoje, a partir das 15 horas, na Gávea, Flávio Costa programou o primeiro ensaio coletivo da semana, durante o qual fará experiências com Amauri e Paulo Chôco no lugar de Carlos Alberto.

Inauguração

A inauguração da Farmácia Santa Bárbara, de propriedade de Carlinhos, foi o grande acontecimento de ontem à tarde, em Jacarepaguá. Estiveram presentes médicos, jornalistas, dirigentes do Flamengo, o técnico Flávio Costa e os colegas do proprietário, além de populares que se aglomeraram à frente do estabelecimento. Marcial, Beriço, Paulo Chôco, Amauri, Dida e o próprio Carlinhos cansaram os punhos de tanto darem autógrafos e, a exemplo dos demais jogadores, limitaram-se a tomar guaraná, apesar da farta distribuição do legítimo uísque escocês.

Incerteza

O zagueiro Ananias limitou-se a dar de ombros quando lhe perguntaram se havia recebido falta dentro da área do Fluminense, no lance que o árbitro interpretou como pênalti, do qual resultou o empate no Fla-Flu de domingo passado.

Ananias disse que futebol também é arte, mas, ante a insistência dos interessados em ouvir a sua versão sôbre o discutido pênalti, limitou-se a rir, contraindo os lábios e sacudindo a cabeça.

— No momento preciso — frisou — eu estava lá dentro da área do Castilho.

Nélson ignora ofício do Flamengo que só lê hoje

O sr. Nélson Vaz Moreira informou, ontem, que chegara ao Fluminense um ofício enviado pelo Flamengo — cujo tema êle já poderia deduzir pelas notícias divulgadas pela imprensa — e que por isso mesmo ainda não se preocupara em ler a carta, pois tinha muita coisa importante para fazer e não podia perder tempo à toa.

— Amanhã (hoje), vou ler o ofício do Flamengo e só então poderei fazer qualquer declaração. Primeiro preciso ver os têrmos do ofício do clube rubro-negro, para decidir se merece ou não resposta — disse o presidente do Fluminense.

Estranho

O presidente do Fluminense declarou, ainda, que estranhava muito a atitude do Flamengo, pois antes de enviar o ofício de protesto sôbre as possíveis atitudes do jogador Procópio, preferiu dar publicidade ao assunto, anunciando a reclamação que faria.

— Eu próprio, depois do Fla-Flu, conversei com os jogadores e os adverti sôbre a disciplina. Disse a todos que o problema de arbitragem cabia à direção do clube e que nós saberíamos defender os nossos interêsses, como os jogadores sabem defender os interêsses do clube dentro do campo. Acho muito difícil que qualquer clube, quer no Rio, quer no Brasil, cuide mais da disciplina que o Fluminense — disse o sr. Nelson Vaz Moreira, concluindo:

— Em parte, sou dos que compreendem o estado de espírito dos jogadores do Fluminense durante o jôgo de domingo. Êste Fla-Flu, para nós, começou uma semana antes, na partida contra o Canto do Rio, e prorrogou-se pelo meio da semana, deixando muita gente com apreensões. O que tenho provas, é que os jogadores do Fluminense deram uma prova de amor à camisa que vestem, lutando em campo com uma disposição impressionante, saindo-se da derrota iminente para a vitória consagradora, que fugiu em um lance que não vale mais a pena comentar. Se os nossos jogadores, porém, tiverem de ser julgados pelo TJD, o clube vai defendê-los. E, internamente, poderemos quando muito advertir o jogador, jamais puni-lo.

Vários dirigentes do Fluminense achavam estranha também a atitude do Flamengo, pois há meses atrás, no Torneio Rio - São Paulo, o jogador Gérson desacatou e debochou dos dirigentes, do técnico e dos jogadores rubro-negro, sem que o clube da Gávea esboçasse qualquer gesto de protesto.

Fluminense protesta contra D. de Árbitros

Achando que o Fluminense vem perdendo pontos incríveis no campeonato graças a erros irreparáveis dos juízes que estão apitando suas partidas, e lembrando os jogos com o América e Vasco da Gama, no turno, e o Flamengo, domingo último, a diretoria do Fluminense enviou, ontem, um ofício à FCF, no qual passa a responsabilizar o Departamento de Árbitros pelo que vier a acontecer ao seu clube.

A diretoria do Fluminense esclarece que não é mais possível manter o prestígio ao Departamento, quando é sabido que o time tricolor vem sofrendo perda de pontos absurdas e injustificáveis não por má-fé, mas pela ignorância dos juízes na hora de colocar em prática o que aprenderam das regras.

O ofício

Eis o teor do ofício do Fluminense remetido ontem pela manhã à Federação Carioca de Futebol:

"O Fluminense F.C. desde o ano passado tem procurado prestigiar o Departamento de Árbitros da Federação Carioca de Futebol.

Infelizmente já não é possível mantermos a mesma posição de tolerância tendo em vista o nível das arbitragens, sob pena de ficarmos em antagonismo com o nosso quadro social e a legião de torcedores desta associação, que poderão julgar-nos co-responsáveis pelas falhas de arbitragens e as suas conseqüências.

Daí porque, a partir desta data, o Fluminense F. C. não mais apresentará a lista tríplice para as arbitragens, deixando a escolha sob a responsabilidade exclusiva do Departamento de Árbitros que comprovará a sua capacidade ou ineficiência.

Colocar-nos-emos na posição de observardores e críticos construtivos e se preciso, tomaremos as providências que se fizerem necessárias por mais extremas que sejam.

Rio, 19 de outubro de 1964.
Assinado: A Diretoria".

Sem comentários

O sr. Everardo Lopes, após receber o ofício de protesto do Fluminense, fechou o Departamento de Árbitros e se retirou, afirmando que nada tinha a dizer, e que iria estudar muito profundamente a questão, "pois não sou um molequinho para andar levando puxões de orelhas".

O sr. Antônio do Passo também nada quis comentar, dizendo que tomara a atitude mais indicada ao receber a reclamação do Fluminense, isto é, enviá-la a quem de direito.

Botafogo vende Garrincha se Juventus confirmar

O Botafogo venderá o ponteiro Garrincha, ao futebol italiano, se a proposta de quinhentos milhões de cruzeiros, oferecida pelo Juventus, fôr concretizada. É a informação prestada, ontem, por fonte credenciada do clube alvinegro.

Antes da extração dos meniscos, Garrincha mostrou carta do clube italiano com a oferta de 500 milhões pelo "passe" e 150 milhões para êle. Agora, com a perspectiva de seu retôrno, à atividade, o Juventus segundo o empresário José da Gama vai voltar à carga, designando inclusive junta méd ca para examinar o joelho operado pelo dr Marques Tourinho.

Aguardando

A diretoria do Botafogo vai aguardar a chegada do representante do Juventus e tratar o assunto de clube para clube, estando que o jogador se desfazer do jogador, desde que seja mantida e concretizada a oferta de quinhentos milhões de cruzeiros pelo seu passe.

O atacante Quarentinha, que ontem não treinou e nem deu satisfações, está passível de nova punição por parte da diretoria do Botafogo. Hoje, por ocasião do individual programado, dirigentes do clube vão aguardar a presença do jogador e suas explicações para a falta de ontem. Caso não seja esclarecido, nova multa deverá ser aplicada ao jogador que estêve ausente do jôgo com o São Cristóvão por solicitação feita ao técnico Geninho.

C. do Rio quer Cr$ 2.700 mil para sair de Caio Martins

O único problema para a rodada dupla de sábado é a pretensão dos niteroienses, pois força a necessidade de uma arrecadação que deixe para a direção entre os quatro clubes participantes, uma quantia líquida superior a Cr$ 10.800 mil, o que importa em uma arrecadação bruta superior a Cr$ 23 milhões. O assunto será resolvido, hoje, na Federação, entre os representantes dos quatro clubes.

O Canto do Rio vai pedir, hoje, aos clubes Flamengo, América e Olaria, uma cota fixa de Cr$ 2.700 mil para concordar em sair de Caio Martins e jogar no Maracanã contra o rubro-negro, fazendo a preliminar da rodada dupla, na qual americanos e bariris jogarão a partida principal, com ingressos na tabela "A", arquibancada a Cr$ 600.

Passado animador

O exemplo da rodada dupla organizada com Vasco x América, na preliminar, e Flamengo x Bonsucesso, na principal, vem sendo a base da idéia defendida pelo Flamengo. No entanto, ponderam os demais clubes com a presença naquela rodada de dois dos mais populares clubes do Brasil, um dos quais, o Vasco, estará ausente da nova promoção.

Naquela oportunidade, com o Vasco no programa a rodada dupla superou em arrecadação a casa dos Cr$ 30 milhões. Desta feita, no entanto, e com um dos clubes garantido em Cr$ 2.700 mil, a situação mudou muito.

Como o Flamengo é o mais interessado na composição, pelo fato de não querer correr os mesmos riscos do Fluminense, jogando em Caio Martins, há possibilidades que o clube da Gávea fique com a responsabilidade de qualquer deficit, preferindo perder dinheiro em favor do fator campo neutro, o que lhe interessa muito nas atuais circunstâncias.

Médico do Fluminense diz que Joaquim tem condições

Joaquinzinho foi chamado à parte, ontem, no treinamento, pelo técnico da equipe, que lhe informou que só continuaria no time, se voltasse à sua perfeita condição, esclarecendo o craque que se sentia bem e que as suas atuações vinham recebendo os maiores elogios da imprensa especializada.

Como foi anunciada a saída de Joaquinzinho do time, porque êste jogador estaria fora de suas condições, o dr. Valdir Luz esclareceu que o jogador está perfeito clinicamente e que sua escalação ou não, agora depende do Departamento de Futebol, pois de há muito o craque foi entregue apto e de fato não está sentindo nada e nada foi constatado pelo Departamento Médico.

O treinamento

Quase todos os jogadores do Fluminense foram poupados ontem ou treinaram em separado. Joaquinzinho, que estaria fora de suas condições físicas segundo anunciou porta-vozes do treinador, treinou normalmente.

Desintoxicação, sauna para alguns e exercícios foi o que ocorreu nas Laranjeiras tendo os craques após o treinamento, recebido a gratificação de Cr$ 130 mil os titulares e Cr$ 40 mil os aspirantes.

Para hoje foi marcado um nôvo individual e logo após haverá dois toques. Apenas um coletivo vai se registrar e êste será realizado sexta-feira pela manhã. Achando que Joaquinzinho não anda bem ou não é um bom jogador, o técnico deverá substituí-lo por Denílson, voltando a jogar na defesa como vinha acontecendo antes do retôrno do meia armador.

Vasco ordenou retôrno e empresário emudeceu

O Vasco continua aguardando um pronunciamento do empresário Francisco Meireles sôbre o cancelamento do jôgo programado para amanhã, contra o River no Piauí, tendo em vista que o São Cristóvão não permitiu de forma alguma o adiamento da partida de domingo, e Calçada tem mêdo que o time voltando a jogar amanhã e viajando de volta depois de amanhã, mesmo que não treine, fique em mau estado físico, para jogar domingo.

Falta dinheiro

Como fator agravante contra o cancelamento do jôgo de amanhã, no Piauí, apresenta-se a circunstância do o empresário ter necessitado de fretar um avião especial para fazer a viagem Belém-Paramaribo-Belém, e poder realizar os jogos na capital do Surinan. O fato aumentou sensivelmente as despesas da excursão que, por ser muito curta, não comporta o cancelamento de qualquer jôgo sem provocar prejuízos ao promotor.

Até hoje não deu entrada na Federação Carioca de Futebol o contrato assinado por Da Silva no último dia três. E' que o jogador tem direito a um adiantamento de Cr$ 600 mil, e o clube anda de caixa-baixa.

Como até hoje o empresário Francisco Meireles não enviou as cotas dos jogos da excursão, e se o fêz ao chefe da delegação, ainda não chegaram ao Vasco, Da Silva terá de esperar mais um pouco, embora tenha urgência do dinheiro tendo em vista que está de casamento marcado para o dia 15 de dezembro.

Se o jôgo do Piauí fôr suspenso, a delegação do Vasco retornará, em avião da VASP, reiniciando amanhã, em São Januário, o programa de treinamento para o jôgo com o São Cristóvão, com revisão medica e exercícios desintoxicantes, ficando para sexta-feira o único conjunto.

Jogando em Teresina, o Vasco no retôrno fará apenas revisão médica e pequenos exercícios táticos, concentrando sábado pela manhã seus profissionais.

OLIMPÍADAS

Vitória sôbre URSS garante medalha de prata no basquete

O selecionado brasileiro de basquetebol jogará hoje em Tóquio a sua cartada decisiva para a conquista de uma medalha olímpica enfrentando na primeira etapa da chave final a representação invicta da União Soviética. Trata-se de um jôgo difícil para a equipe brasileira, considerando que os soviéticos já evidenciaram a sua potencialidade na série da classificação quando derrotaram os sete adversários que encontraram pela frente.

Neste encontro os cestobolistas brasileiros lutarão por uma vitória que representará, na pior das hipóteses, a medalha de prata, notando-se que as nossas possibilidades técnicas são idênticas às dos russos, prevendo-se uma partida equilibrada, dificultando inclusive qualquer prognóstico. A turma dirigida por Brito Cunha atuará de saída com Vlamir, Amauri, Sucar, Édson e Vítor e na expectativa ficarão Ubiratan, Jatir, Mosquito, Rosa Branca, Fritz, Sérgio e Edvar.

Medalha de prata

O jôgo Brasil x União Soviética programado para hoje em Tóquio pe. primeira rodada da série final valerá, pelo menos, para a conquista da medalha de prata (vice-campeão olímpico), uma vez que o regulamento determina que o vencedor dêste jôgo disputará com o vencedor do encontro EUA x Pôrto Rico (também programado para hoje como preliminar dos jogos com os brasileiros) a medalha de ouro. Os perdedores dos dois jogos realizarão na sexta-feira a peleja pel. medalha de bronze (terceiro lugar), cabendo ao derrotado a quarta colocação.

Às 8 horas

A partida de hoje entre a representação do Brasil e da URSS terá início às 20h em Tóquio ou seja às 8h da manhã, no Brasil.

Atletismo

Foram as seguintes as posições definitivas do decatlo, conquistado, perante um público de 70 mil pessoas no Estádio Nacional, apesar da chuva:

	Pontos
1 — Willi Holdorf (Alemanha)	7.887
2 — Jein Ain (U.R.S.S.)	7.842
3 — Hans Walde (Alemanha)	7.800
4 — Paul Herman (E.U.A.)	7.787
5 — Chuan Awang (Taiwan)	7.650
6 — Horst Geyer (Alemanha)	7.647

Frenesi

Ante as tribunas do Estádio Nacional repleta de espectadores eletrizados, a Venezuela reivindicou esta tarde sua tradição atlética, ao classificar-se para a final da prova de 4 por 100, na corrida mais dramática que já se viu nos XVIII Jogos Olímpicos.

Os quatro inspiradores venezuelanos, no momento mais grandioso, reduziram em dois décimos o record sul-americano que êles mesmos possuíam, e ao fazê-lo comoveram a tradicional serenidade japonêsa, provocando um verdadeiro frenesi nas tribunas.

Hortensio Kucil, o quarto elemento do revezamento, cruzou a meta simultâneamente com o quarto homem da Itália e da Polônia. Os três países fizeram um tempo de 39,6.

Os juízes duvidaram antes de estabelecer a ordem de chegada, e ainda depois de examinar filmes e fotografias encontraram dificuldades, pois os três corredores pareciam um só. Possìvelmente se esta prova fôsse uma final, teria provocado discussões, porém neste caso não houve protestos porque os três países se classificaram, juntamente com a Rússia, que entrou um décimo de segundo depois.

A inglêsa Elizabeth Packer, ganhou a medalha de ouro na prova dos 800 metros rasos, superando a francesa Mary Dupurer, no tempo de 2'01"1/10.

Willi Holdorf, da Alemanha, sagrou-se o vencedor do Decatlo, num total de 7.887 pontos, superando ao russo Jein Ain, com 7.842. A alemão Willi encabeçou desde a prova inicial a competição, terminando com isso o domínio pleno dos norte-americanos que persistia há 32 anos. Willi tem 24 anos.

No lançamento de pêso, a russa Tamara Press foi a vencedora, ganhando assim a medalha de ouro, seguida da alemã Garish Culmberger.

Futebol

A Iugoslávia derrotou a equipe de futebol do Japão por 6x1, em partida disputada para decidir o quinto lugar da classificação geral. O primeiro tempo terminou com 4x0 a favor dos iugoslavos.

A Romênia bateu Ghana por 4x2 na decisão pelo sexto lugar da classificação geral. O primeiro tempo terminou com o escore de 3x2 em favor dos ganhadores.

A Hungria derrotou a RAU por 6x0, classificando-se com êsse resultado finalista do certame. A Tchecoslováquia venceu a Alemanha por 2x1, nas semifinais.

Boxe

O boxe latino-americano ficou finalmente reduzido ontem ao mexicano Juan Favila Mendoza e ao uruguaio Washington Rodriguez, depois da eliminação dos quatro últimos pugilistas que estavam combatendo nas quartas de final do Torneio Olímpico.

Favila Mendoza e Rodriguez chegaram ontem as semi-finais.

Os quatro pugilistas latino-americanos eliminados hoje foram o pena mexicano José Duran Aguirre, os leves do Brasil e Cuba, João Henrique da Silva e Felix Betancourt e o meio-médio chileno Miguel Salinas.

Brasil em décimo:

A equipe argentina de iatismo da classe Dragon, que em 1960 ganhou a medalha de prata em Roma, estava ontem em 11º lugar, faltando apenas uma regata, e parecia ter poucas possibilidades de melhorar sua posição.

Outros latino-americanos estavam também muito atrás e fora do páreo.

A regata final será corrida hoje na baía de Enoshima, em Sagami, para as cinco classes.

A equipe argentina da classe Dragon, composta de Jorge Salas Chaves, Jorge Del Rio e Hector Calegaris, totalizou 421 pontos na regata de hoje, para totalizar 2.909, muito atrás, porém, dos Estados Unidos, que lidera as posições com 5.523. Em Roma, os argentinos classificaram-se em segundo com 6.115 pontos.

Jorge Bruder, do Brasil na classe finn, conseguiu ontem 841 pontos e estava no 10º lugar, com um total de 3.979. A Alemanha figura em 1º com 6.859

Outro brasileiro, Luís Carlos Peixito, figurava em 10º lugar na classe star, com 1.991 pontos, enquanto as Bahamas, que lideram as posições, tem 5.279.

Medalhas

Os Estados Unidos asseguraram sua posição de líder dos Jogos Olímpicos têm um total de 72 medalhas contra 57 da União Soviética. O total de medalhas até agora adjudicadas, é o seguinte pela ordem: Ouro, Prata, Bronze, Total.

PAÍS	O.	P.	B.	To
EE. UU.	32	21	19	72
U. R. S. S.	17	17	23	57
Japão	9	1	5	15
Hungria	8	5	4	17
Itália	5	6	2	13
Austrália	5	2	8	15
Alemanha	4	14	13	31
Gran Bretanha	4	9	0	13
Bulgária	3	5	1	9
Polônia	3	4	5	14
Finlândia	3	0	0	3
Turquia	2	3	1	6
Tchecoslováquia	2	2	3	7
Romênia	2	2	3	7
Bélgica	2	0	0	2
Holanda	1	3	3	7
Canadá	1	1	1	3
Iugoslávia	1	1	1	3
Dinamarca	1	0	1	2
Nova Zelândia	1	0	1	2
França	0	3	4	0
Suécia	0	1	3	4
Suiça	0	1	1	2
Trinidad-Tobago	0	1	1	2
Argentina	0	1	0	1
Coréia	0	1	0	1
Cuba	0	1	0	1
Tunísia	0	1	0	1
Irã	0	0	2	2
Kenya	0	0	1	2
TOTAL	105	108	106	320

Brasil começa a voltar hoje e já pensa no México

A equipe brasileira de futebol e parte da pólo-aquático, ambas eliminadas antes que os respectivos torneios chegassem às quartas de final, partirão, hoje, rumo ao Brasil.

A equipe de basquetebol, que hoje, à noite (horário de Tóquio), jogará numa semifinal contra a União Soviética, sairá no dia 27 de outubro, com o restante da delegação.

O major Sílvio de Magalhães Padilha, chefe da delegação, disse que todos estão com saudades de seus familiares e seus lares.

— Certamente estamos especialmente orgulhosos da equipe de basquetebol, mas todos os atletas merecem elogios pelo que fizeram até agora. E vamo-nos preparar para o México, em 1968.

BASQUETE

Confirmado: Uruguai sede do 5.º mundial

1 A FIBA confirmou a realização do V Campeonato Mundial Masculino em Montevidéu com previsão para março de 1967. O VI Campeonato, programado para 1970 será realizado na Tchecoslováquia e o VII, para 1974, nos Estados Unidos.

2 O selecionado carioca feminino encontra-se em preparativos técnicos para intervir no certame brasileiro a realizar-se em novembro na cidade paranaense de Londrina. O técnico Bonetti rpogramou exercícios diários, visado apresentar naquele campeonato um conjunto tècnicamente capacitado para ganhar o título. Marta e Neusinha solicitaram dispens.

3 Dirigentes do Botafogo, Fluminense Tijuca e Vasco da Gama estão ultimando as providências para assegurar o êxito do torneio "Gerdal Boscoli". O regulamento já foi aprovado, confirmando-se os jogos entre as equipes principais dos clubes acima para as noites de sextas-feiras de novembro, todos no ginásio do Clube Municipal.

MAURÍCIO

Eloqüência trabalhou 129" para o 'Diana'

A potranca Eloqüência, que no "Diana", domingo, na Gávea, correrá em parelha com a líder feminina Edição, e Elora, trabalhou de maneira destacada na pista de areia de Cidade Jardim. Guiada pelo Carlito Taborda, a defensora da jaqueta estrelada enfrentou a volta fechada (1.991 metros) com rara desenvoltura, ainna se dando ao luxo de cravar 129". Marcou 62" nos primeiros 991 metros, com 62" para o derradeiro quilômetro. Juan Marchant, que será o pilôto de Eloqüência, aqui na Gávea, chegará na manhã de domingo.

Ernâni de Freitas e Bequinho continuam guerra: bastidores

Na raia miúda

A vitória de Rethurkan, domingo último, em São Paulo, veio mostrar mais uma vez, que ainda não se chegou a um verdadeiro líder da turma dos três anos, tanto em Cidade Jardim como na Gávea, já que o melhor retrospecto ainda é a "costela" que vem acontecendo em todos os clássicos corridos até hoje.

♦♦♦

Predomínio, o atual líder carioca, embóra sòmente agora tenha conseguido sua primeira vitória clássica, em tôdas suas apresentações, sempre estêve presente, na luta pela vitória, o que faz com que sua liderança seja das mais justas, pois, pelo menos, é o potro que possui as mais regulares atuações entre todos os demais de sua geração.

♦♦♦

Em São Paulo ocorre a mesma coisa, levando-se em conta, tão-sòmente, que a troca do bastão de líder se faz invariàvelmente entre os mesmos "quatro grandes": Egoísmo, Zaluar, Enjeu e Rethurkan.

♦♦♦

E a coisa parece que vai continuar no mesmo plano entre aqueles potros paulistas, excetuando-se, òbviamente, o Egoísmo, que pelo que mostrou no "Grande Criterium", deverá ser afastado de "entreinemant" para cura.

E os outros três, enquanto o defensor do Stud Peixoto de Castro se recupera, vão continuar ocupando, normalmente, as três primeiras colocações em tôdas as provas em que tomarem parte.

♦♦♦

Mas o que realmente existe, é um verdadeiro equilíbrio entre nossos "3 anos", não se sabendo, até o momento, quem é, na realidade, o melhor.

Essa expectativa em tôrno dos próximos encontros, é sempre emocionante, embora sintamos a falta de um verdadeiro campeão, um líder "modêlo grande", tipo Emerson, Escorial ou Farwell, que possa, no futuro, representar condignamente nosso "elevage" nas provas internacionais.

♦♦♦

Rethurkan, o atual líder paulista, que sòmente agora, a exemplo de Predomínio, alcançou sua primeira vitória clássica, é filho de nosso conhecido John Araby e Turkhan Lass.

John Araby, que já nos mostrou suas qualidades como ganharão ao produzir a ganhadora clássica Querajana, descende de Esquimalt e Radiant Araby.

Turkhan Lass descende de Turkhan (Barhum e Teresina) em égua por Hyperion.

A situação do jóquei Manuel Bezerra da Silva como primeira monta do Haras São José e Expedictus, continua firme, até o momento, embora não passe despercebido aos freqüentadores das matinais que as relações entre o profissional pernambucano e o treinador Ernâni de Freitas não são boas. Há muito tempo os dois não se entendem, principalmente porque, segundo os mais chegados à Coudelaria, Bequinho não tem a mesma assiduidade nos exercícios, pela manhã, como nos primeiros anos.

Ernâni de Freitas não chega a acusar Manuel Silva pùblicamente, mesmo porque o veterano profissional, muito tarimbado na profissão, é bastante discreto. Mas que as relações entre os dois não são boas, isto ninguém pode negar. Um porta-voz do "Stud" chegou a anunciar que se o jóquei assinasse contrato com o "Stud" da Boa Esperança, oficialmente, o bridão seria automàticamente desligado do compromisso que mantém há vários anos com o "Stud" Paula Machado.

DISSE-ME-DISSE

Num dos intervalos da reunião de domingo, Manuel Silva procurou o sr. Francisco Eduardo de Paula Machado, para indagar se êle fôra barrado da montaria de Enid, na próxima apresentação da potranca. O sr Francisco Eduardo perguntou por que, e Bequinho disse que Enid havia sido trabalhada por Antônio Ricardo. Mais tarde, o sr. Francisco Eduardo indagou de Ernâni de Freitas o motivo real de Enid ter sido exercitada por Ricardo, tendo o treinador esclarecido que a mudança fôra motivada pelo simples motivo do jóquei oficial não ter comparecido cedo para os trabalhos diários, o que levou o sr. Francisco Eduardo a retrucar:

— Ernâni, precisamos dar um jeito nesse garôto.

Segundo os íntimos do treinador Ernâni de Freitas, as principais queixas que êle tem contra Bequinho são as que o jóquei falta muito aos exercícios pela manhã, e quando vai, nada diz sôbre o desenrolar dos trabalhos dos parelheiros deixando-o sem uma base direta para tirar conclusões. E, o próprio Ernâni não esconde a simpatia que tem por Antônio Ricardo, como tinha por Juan Marchant, antes do profissional chileno radicar-se em São Paulo.

Bequinho por seu lado, acha que é o mesmo jóquei de todos os anos, mas que não tem os mesmos cavalos que contava para ganhar estatística e estar sempre no marcador. Acredita que o Stud não atravessa fase favorável, e que tendo cavalos, êle ganhará sempre.

Sôbre o compromisso verbal que contratou com o Stud Vale da Boa Esperança, alega nada ter de anormal, pois o próprio sr. Júlio Cápua deixou que a preferência pelas montarias quando os dois Studs tivessem inscrições nos mesmos páreos, fôssem para os cavalos de Ernani de Freitas. Diante disto, viu apenas uma oportunidade de ganhar mais dinheiro, e sentiu-se honrado em ter a confiança de duas tradicionais coudelarias do turfe carioca. Ainda mais porque, êle, Bequinho, é o primeiro jóquei a ter dois contratos, fato inédito no turfe brasileiro.

CARA DE MAU

Ernâni de Freitas só quer que o jóquei Manuel Silva chegue cedo ao prado, para os exercícios, mas não esconde sua simpatia por Antônio Ricardo, que o tem auxiliado bastante.

Placê é mais certo nas três de Ricardo: amanhã

O freio Antônio Ricardo, já com a vice-liderança da estatística plenamente assegurada, eis que está com vantagem de 12 pontos sôbre Manuel Bezerra da Silva, está tentando alcançar o líder Portilho, sendo essa uma tarefa algo difícil de ser conseguida, pois o mineiro não brinca em serviço e continua marcando pontos em seu favor, tendo na derradeira rodada chegado à centésima vitória na atual temporada.

Ricardo, não obstante sua indiscutível classe e pleno aproveitamento de vários dos compromissos assumidos, não vem conseguindo o melhor em montarias, que são caldeadas em favor de José Portilho. E o freio catarinense está bastante pobre de possibilidades na noturna de amanhã, onde aparecerá em apenas três oportunidades, sendo bastante problemática a vitória com qualquer das montarias que assinou.

SÓ PLACÊ

Laddie, na prova de abertura do programa noturno, Redomão e Greinado, constituem o encargo de Ricardo, para as corridas de amanhã. Embora podendo surpreender com a vitória e pule alta, isto em razão da irregularidade dos restantes inscritos, Laddie, ainda com o favorecimento do tiro de 1.300 metros, não merece ser enquadrado entre dois mais prováveis ao pôsto de honra. Mas tem chance positiva no placê, e que também ocorre em relação a Redomão, anotado no quinto páreo. E Greinado, conquanto volte mais evoluído em forma em percurso favorável, terá pela frente a quase barbada que é Bedel, além das ameaças certas de Barra Sêca, Mahomé e Hiléu. Pode, contudo, chegar no pôsto de honra, sendo a melhor montaria de Ricardo na noturna.

CHANCE MODESTA

Antônio Ricardo (foto) não está bem montado para a noturna de amanhã. Três compromissos vai saldar o catarinense, podendo surpreender com Greinado. Mas a "chance" melhor é para o placê.

5a.-feira na Gávea

1º PAREO — às 20,30 Horas — 1.200 Metros — Cr$ 300.000,00 (Compulsório)
1—1 Meu Amigo, F. Pereira Fº ... 56
2 Oaks, L. Carlos ... 56
3 Finese, F. Menezes ... 56
2—4 Vira-Lúa, P. Lima ... 56
5 Laddie, A. Ricardo ... 56
6 Dandelion, N. Lima ... 56
3—7 Notário, J. Machado ... 56
8 Extend, P. Fontoura ... 56
9 Quadriga, S. M. Cruz ... 56
4—10 Coqueiro, J. Santos ... 56
11 Don Karadogian, M. Andrade ... 56
12 Satélite, não correrá ... 56
" Não É, E. Gibson ... 56
" Sem Rival, não correrá ... 56
2º PAREO — às 21 Horas — 1.300 Metros — Cr$ 400.000,00
1—1 Firambu, G. Cardoso ... 56
" Booster, D. Netto ... 56
2 Belga, A. Ramos ... 56
2—3 Real Constant, J. Portilho ... 56
4 Vitalgo, C. Sousa ... 56
" O. K., C. R. Carvalho ... 56
3—5 Arrivederci, N. Lima ... 56
6 Roselee, E. Oliveira ... 56
7 Nicinha, D. Moreno ... 56
4—8 Hervê, M. Andrade ... 56
9 Mazórca, J. Machado ... 56
10 Meu Neguinho, P. Alves ... 56
" Terwalt, D. Diniz ... 56
3º PAREO — às 21,30 Horas — 1.600 Metros — Cr$ 300.000,00
1—1 Los Prados, F. Esteves ... 54
2 Reine, G. Cardoso ... 54
2—3 Cascaveiro, J. Portilho ... 54
4 Papa Dagô, M. Andrade ... 56
3—5 Don Sérgio, J. Fagundes ... 56
6 Terwal, C. Morgado ... 56
7 Montecatini, não correrá ... 58
4—8 Báculo, A. Machado ... 54
9 Ramunicho, N. Lima ... 57
10 Confete Azul, não correrá ... 52
4º PAREO — às 22 Horas — 1.300 Metros — Cr$ 300.000,00
1—1 Funny King, J. Portilho ... 58
2 Mount Blanche, A. Barroso ... 54
2—3 Bomarbelo, S. Cruz ... 58
4 Inho, J. Baffica ... 56
5 Bozé, F. Pereira Fº ... 52
3—6 Incisivo, A. Machado ... 58
7 Dugdei, L. Carvalho ... 54
8 Saltador, A. Reis ... 54
4—9 Hrwick, A. Azevedo ... 52
10 Azeado, P. Alves ... 54
11 Brau, A. Santos ... 54
5º PAREO — às 22,35 Horas — 1.300 Metros — Cr$ 400.000,00 — (Betting)
1—1 Vocábulo, A. Barroso ... 56
2 Aceiro, O. Cardoso ... 56
3 Craj, J. Machado ... 56
2—4 Palms, A. M. Caminha ... 56
5 Otasco, J. Silva ... 56
6 Poeirim, L. Carlos ... 54
3—7 Taj-El-Amir, J. M. Santos ... 54
8 Zorro Plateado, A. Reis ... 56
9 Eagle Stone, N. Lima ... 56
4—10 Honey Kid, C. Morgado ... 54
11 El Pericón, F. Esteves ... 56
12 Redomão, A. Ricardo ... 56
13 Ginger's Choice, J. Santos ... 56
6º PAREO — às 23,10 Horas — 1.200 Metros — Cr$ 400.000,00 — (Betting)
1—1 Cafuso, J. Portilho ... 56
2 Jeá Bravo, A. M. Caminha ... 56
3 Tio Guimarães, N. Lima ... 56
2—4 El Cacique, M. Silva ... 56
5 Cartago, J. B. Paulicio ... 56
6 P. Sonhador, F. Pereira Fº ... 52
3—7 Purus, J. Negrello ... 56
8 Insolente, A. Ramos ... 56
9 Copihue, não correrá ... 56
4—10 Aratirim, J. Baffica ... 56
11 Cunco, J. Machado ... 56
12 Pampilho, P. Alves ... 56
7º PAREO — às 23,45 Horas — 1.300 Metros — Cr$ 300.000,00 — (Betting)
1—1 Bedel, A. Santos ... 54
2 Marco Polo, J. Negrello ... 58
3 Passo Rápido, L. Carlos ... 58
2—4 Greinado, A. Ricardo ... 58
5 Monteimperial, A. Ramos ... 58
6 Pato Donald, J. Baffica ... 56
3—7 Mahomé, M. Andrade ... 58
8 Hurlingham, A. Olivares ... 58
9 Hiléu, N. Lima ... 56
4—10 Barra Sêca, P. Alves ... 58
11 Sem Pescoço, F. Menezes ... 54
12 Mister Money, L. Carvalho ... 56

Caucasiana tem destaque entre oito estreantes

Caucasiana, uma gaúcha filha de Caucaso e Siberiana, tem destaque entre os oito animais que deverão estrear nas corridas desta semana, na Gávea. Ganhadora de três carreiras em cinco apresentações no turfe sulino, Caucasiana, apontada líder inconteste no Cristal, aparece inscrita com algumas pretensões no clássico "Diana", que se constitui a prova máxima de domingo, na Gávea.

DETALHES

Eis a seguir a relação dos inéditos, onde se inclui Hawich único debutante na noturna de amanhã:

HAWICK — Masculino, castanho, 29-10-58, Rio Grande do Sul, por Fairfax e Musicanta, de criação de José Guido Orlandini e propriedade de Indemburgo de Lima e Silva. Treinador: Faustino Costas.

ROSAFLOR - Feminino, tordilho, 23-9-60, Rio Grande do Sul, por Honolulu e Rosa Cruz, de criação do Haras Desmond (Aristides Pons) e propriedade de Sérgio Lubianca. Treinador: Milton Mendonça.

CAUCASIANA — Feminino, alazão, 14-8-61, Rio Grande do Sul, por Caucaso e Siberiana, de criação do Haras Chapéu de Sol (Edgar de Araújo Franco), e propriedade do "Stud" Pôrto Alegre. Treinador: Antônio Pinto da Silva.

Correu cinco vêzes em Pôrto Alegre, tendo obtido três vitórias, duas das quais clássicas, e dois segundos, com .... Cr$ 1.162.500,00 em prêmios, sendo um milhão em vitórias.

EGA — Feminino, castanho, 6-11-61, São Paulo, por Albergo e Ximbaúva, de criação do Haras Mondesir (A. J. Peixoto de Castro Jr.) e propriedade de D. Zélia G. Peixoto de Castro. Treinador: Maurílio de Almeida.

SALOMÉ (Ex-Elsie) — Feminino, castanho, 16-9-61, São Paulo, por Fort Napoleón e Opereta de criação do Haras S. José & Expedictus (Haras São José) e propriedade de Arnaldo mad lnnt mtan htf ptnatmt Lacombe. Treinador: Levi Ferreira.

EXTRA DRY — Masculino, alazão, 5-11-61, São Paulo, por Blackamoor e Quitação, de criação do Haras São José & Expeditus (Haras São Expedictus) e propriedade do criador. Treinador: Ernâni de Freitas.

Sábado na Gávea

1º PAREO — às 13,50 Horas — 1.300 Metros — Cr$ 500.000,00
1—1 Sweetness ... 52
2—2 Decani ... 52
3—3 Dharma ... 52
4 Desasa ... 52
4—5 Tacema ... 52
6 Montemuse ... 52
2º PAREO — às 14/20 Horas — 1.200 Metros — Cr$ 500.000,00
1—1 Pearl Harbor ... 57
2—2 Inara ... 57
3 Iara ... 57
3—4 Beriozka ... 57
5 Etiene ... 57
4—6 Truly ... 57
7 Ana Lúcia ... 57
3º PAREO — às 14,50 Horas — 1.600 Metros — Cr$ 600.000,00
1—1 Esthetu ... 56
2—2 Titular ... 56
3 Estádio ... 52
3—4 Arkepan ... 56
5 Ellicott ... 56
4—6 Episódio ... 56
7 Plebiscito ... 56
4º PAREO — às 15,20 Horas — 1.600 Metros — Cr$ 600.000,00
1—1 Ardenza ... 56
2 Cantarola ... 56
2—3 La Française ... 56
4 Estinga ... 56
3—5 Eslovênia ... 56
6 Empeñada ... 56
4—7 Janitza ... 56
8 Unfair ... 56
5º PAREO — às 15,50 Horas — 1.600 Metros — Cr$ 400.000,00
1—1 Qualopa ... 58
2 Onça ... 58
2—3 La Varité ... 56
4 Pelmar ... 54
3—5 Olensa ... 54
6 Grey-All ... 58
7 Springlight ... 54
4—8 Chuva ... 56
9 Araceena ... 56
" Pinta Puta ... 56
6º PAREO — às 16,25 Horas — 1.300 Metros — Cr$ 500.000,00
1—1 Drageur ... 56
2 Dug ... 52
2—3 Jadij ... 56
4 Le Cuisinier ... 52
3—5 Evreux ... 52
6 Despacho ... 52
4—7 Prefix ... 52
" Trovão ... 52
7º PAREO — às 17 Horas — 2.200 Metros — Cr$ 480.000,00 — (Betting)
1—1 Bewitched ... 56
2 J. J. ... 54
2—3 Valinaris ... 54
4 Índio Jari ... 56
3—5 Badajoz ... 56
6 Homej ... 54
7 Oldan ... 54
4—8 Sério ... 56
9 D C 8 ... 54
10 Itaroguam ... 54
8º PAREO — às 17,35 Horas — 1.600 Metros — Cr$ 400.000,00 — (Betting)
1—1 Major Orion ... 54
2 Sucre D'Orge ... 56
2—3 Tony ... 58
4 Pai-Pai ... 54
3—5 Lord Pinguin ... 58
6 Paquerê ... 54
4—7 Tornelo ... 56
8 Danielito ... 54
9º PAREO — às 18/10 Horas — 1.200 Metros — Cr$ 500.000,00 — (Betting)
1—1 Ocar-Way ... 57
2 Dictis ... 57
2—3 Resgate ... 57
4 James Bond ... 53
3—5 Que Dilema I ... 57
6 Halmito ... 57
4—7 Redoxan ... 57
8 Tawny ... 57
9 Le Galion ... 57

Pelouse

Por Denyze

O tempo ajudando um pouco desta feita e o movimento agitado no lá e cá da pelouse proporcionando mais anotações.

O grande feito da semana pertenceu a jaqueta do Stud Tié-Sangue. E na pista para o tradicional flagrante da vitória os casais Raul Guimarães e Paulo Soledade. — Paulo cada vez ganhando mais quilinhos numa demonstração segura de prosperidade financeira. — A sra. Soledade exibindo aquela sua simpatia e beleza de sempre.

No dia que o JCB homenageava o grande brasileiro Salgado Filho o destino também premiou seu filho Emílio Salgado com uma bonita vitória de um dos seus defensores, — Dictis foi o responsável pela alegria de Emílio, — Pena que a bela e elegante sra. Maria Helena Salgado não estivesse presente à pelouse.

Casal Carlos Neves Manta firme como de hábito nas reuniões noturnas. — A sra. Mitzi Manta exibindo um nôvo penteado de rara beleza.

Fille de Soleil levando à pista o sr. Otávio Guerrero após uma torcida que não chegou a ser muito barulhenta pela facilidade com que triunfou a defensora de suas sêdas.

O momento triste de domingo foi a decepção do sr. Franklin Antônio Rocha que ficou assim sem saber o que dizer aos incontáveis amigos diante da derrota do seu Bar.

O consôlo foi o êxito de Honey Love momentos antes com a sua presença na pista acompanhado do casal Isaac Sidi.

Reaparecimento do casal Aníbal Luz. Gasta Diva na pista não proporcionou a alegria esperada.

Vitória de El Khan levando à pista as sras. Diamela Rosa Kardos (vestia um bonito modêlo vermelhinho) e Natália Aliano com um modêlo ouro de bom efeito.

Os casais Kardos e Aliano após às corridas patrocinando uma bela festinha íntima com a presença do ótimo cantor Lúcio Alves em noite de interpretações realmente notáveis.

Anotamos ainda na alegre reunião as belezas e elegâncias de Marilena Alves, Danuzia Palmer e Terezinha Rodrigues — Ainda presentes, os srs. José Luzitano, Oscar Varêda, Heitor de Lima e Silva, Francisco Augusto Nascimento e chegados à última hora do Fla-Flu, os srs. Jairo S. Oliveira e Valdir Oliveira.

O sr. Manuel Joaquim Lopes voltando a faturar muitos $$$ pelos êxitos de El Piconero e Prefix. — Bola branca para o presidente do Vasco.

O sr. Fernando Carrilho desolado com a derrota de Montevirgine. A sorte de Angela parece que continua fazendo falta às queridas sêdas do Stud Venances D'Ete.

Muito festejado o reaparecimento da sra. Bianca Espíndola, domingo, na pelouse, irradiando beleza e simpatia. Grau dez pela elegância.

Adálton volta com duas e Bedel parece barbada

O bridão Adálton Santos, vai finalmente reaparecer nas corridas da Gávea, tendo assinado apenas os compromissos de Bran e Bedel, inscritos na noturna de amanhã. A presença modesta de Adálton nessa reunião, justifica-se pela orientação médica, impondo restrições a quem acaba de sofrer intervenção cirúrgica nas amídalas.

Adálton, que ocupa o quarto pôsto na estatística e agora tem essa colocação ameaçada pelo José Machado, ganhador de três na rodada, espera reagir em tempo e manter a honrosa posição, que o contenta plenamente, sabido ser quase impossível alcançar Bequinho. Já liberado para as matinais, o bridão patrício trabalhou alguns animais, prometendo desempenho mais ativo nas carreiras do fim-de-semana, onde entre outros pilotará o animal Tawny.

POSSIBILIDADES

Bran, cuja estréia foi precedida de comentários pouco favoráveis, citado como principal fator negativo ao nacional o atraso inicial, por ser baixo do partida, não encontrou dificuldade em transformar em vitória aquela exibição, mas a fraqueza da turma respondeu em grande parte pelo sucesso, pois o defensor da jaqueta estrelada ainda não logrou registrar nôvo êxito, embora esteja com chance para um placê.

Sem sombra de dúvida é a melhor montaria de Adálton, amanhã, o cavalo Bedel. Tem domínio indiscutível na turma e vai atuar em percurso inteiramente que conheça a derrota, não obstante a presença de ligeiros na carreira, citando-se rivais mais perigosos Barra Sêca, Mahomé e o "sombrinha" e pule alta Hiléu. Mas a chance de vitória é flagrante para Bedel, que poderá marcar um reinício auspicioso em favor de Adálton Santos.

Los Prados desceu reta em 40", bem

O cavalo Los Prados, uma das fôrças do terceiro páreo de amanhã, no Hipódromo da Gávea, teve seus preparativos encerrados na madrugada de ontem, ao descer a reta em 40", cravados, sem ser apurado em parte alguma do percurso pelo jóquei Francisco Esteves.

Zorro Prateado, sempre muito falado nos bastidores quando aparece inscrito, aprontou 600 metros em 39", justos, demonstrando excelente disposição, com Haroldo Reis tranqüilo em seu dorso.

Bedel com Adálton Santos, assinalou 700 metros em 46", muito firme, no final. Os aprontos assinalados na manhã de ontem pela reportagem de pista do DC, foram os seguintes:

1.º Páreo: EXTEND, P. Fontoura — 700 em 46".

2.º Páreo: BELGA, A. Ramos — 600 em 39".

Roselee, E. Oliveira — 600 em 39".

NICINHA, D. Moreno — 360 em 23".

3.º Páreo: LOS PRADOS, F. Esteves — 600 em 40".

DON SERGIO, J. Fagundes — 700 em 46".

4.º Páreo: FUNNY KING, J. Portilho — 600 em 43"3/5.

MOUNT BLANCHE, A. Barroso — 360 em 23".

BOMARBELA, S. Cruz — 600 em 39".

INCISIVO, A. Machado — 600 em 37"2/5 reta oposta.

5.º Páreo: ACEIRO, O. Cardoso — 600 em 40".

ZORRO PLATEADO, A. Reis — 600 em 39".

REDOMÃO, A. Ricardo — 700 em 47".

TIO GUIMARÃES, N. Lima — 360 em 23".

EL CACIQUE, M. Silva — 600 em 38".

PIERROT SONHADOR, F. Pereira Filho — 600 em 38"2/5.

INSOLENTE, A. Ramos — 360 em 23"

ARATIRIM, J. Baffica — 600 em 38"2/5.

CUNCO, J. Machado — 600 em 37".

7. Páreo: BEDEL, A. Santos — 700 em 46".

MARCO POLO, J. Negrello — 360 em 23".

PATO DONALD, J. Baffica — 600 em 39".

HURLINGHAM, A. Olivares — 600 em 39".

Marcha do Turfe

1 — Os melhores jóqueis amadores em atividade no turfe carioca, tendo à frente os nomes de: Horacinho Carvalho Neto, Luís Marcelo, Jaime Muniz de Aragão, Antônio Orciolli, Brigitte Dresse e Vanda de Castro, estarão presentes no dia 18 de novembro, em S. Vicente, disputando um páreo de 1.200 metros, reservado para animais de seis anos e mais idade, ganhadores até Cr$ 1.200 mil.

2 — Ainda sôbre São Vicente, a diretoria da Sociedade resolveu proibir a entrada de animais de sete e oito anos, respectivamente éguas e cavalos, tendo em vista o problema de cocheiras, que começou a preocupar.

3 — O jóquei José Portilho, líder absoluto da estatística no turfe carioca, montará na noite de hoje em S. Vicente, os animais Tote, Morretes, Fantomas, Quilad e Quererê, êste no páreo principal do programa, Portilho especialmente convidado, vai ser homenageado pela entidade de São Vicente.

4 — O cavalo Leigo, vencedor do G. P. Brasil, e que estava com seu reaparecimento previsto no G.P. 29 de Outubro, esta semana, não mais será apresentado, porque no exercício que realizou nos 2.400 metros em 202" e linhas, arrematou com ação muito fraca, devendo ficar sua apresentação para uma próxima oportunidade.

5 — O treinador João Godói está propenso a trazer Zaluar para o G. P. Cruzeiro do Sul, segunda prova da tríplice corôa brasileira, por considerar o estado do animal muito bom, embora êle fôsse derrotado por Rethurkan no último compromisso.

6 — O jóquei Domingos Severino, recém-chegado a S. Vicente, procedente de Pôrto Alegre, deverá estrear esta semana, pois já demonstrou ser um excelente manejador do regime do freio.

7 — O jóquei Oscar Nardi foi prêso após as corridas realizadas em Palermo, em Buenos Aires, por haver agredido um popular, atingindo-o com o chicote em uma das mãos.

8 — Os resultados da corrida noturna de segunda-feira em São Paulo, foram os seguintes: Gentleman, J. P. Santos (13,00), Boupalos, S. Lôbo (15,00), Ivory, E. Gonçalves .. (22,00), Joconsul, J. M. Amorim (37,00), Jundia, J. Alves (61,00), Regalon, E. Amorim (61,00) e Hipista, S. Lôbo (40,00).

NOVA CONSTITUIÇÃO NO VIETNÃ

Diario Carioca

Rio de Janeiro, quarta-feira, 21 de outubro de 1964

Morreu Herbert Hoover, o 31.º presidente dos Estados Unidos

NOVA IORQUE (UPI-AP-DC) — Herbert Clark Hoover, 31.º presidente dos Estados Unidos, faleceu ontem, aos 90 anos de idade, às 11,35 horas, em seu apartamento no Hotel Waldorf.

O ex-chefe do Executivo que ocupou a Casa Branca de 1929 a 1932, pelo Partido Republicano, sucumbiu ao último de uma série de graves padecimentos. Seu estado de saúde agravou-se sábado, em conseqüência de uma hemorragia gastro-intestinal que não foi possível dominar.

PARA WASHINGTON

O corpo do ex-presidente Hoover será trasladado para Washington para ficar em câmara ardente no salão do Capitólio e mais dois dias na capela da Igreja Episcopal novaiorquina de São Bartolomeu.

Os serviços fúnebres finais serão na cidade natal de Hoover, West Branch, Estado de Iowa e o entêrro num pequeno parque nacional da casa em que nasceu.

DEPRESSÃO

A longa existência de Herbert C. Hoover foi marcada pela ironia de ter sido responsabilizado pela intensa depressão econômica verificada na década de 30. Isso mergulhou o ancião estadista numa profunda melancolia que amargurou a sua vida até o fim.

Hoover só conheceu a impopularidade em sua longa e dedicada carreira de servidor público, quando lhe caíram sôbre os ombros a responsabilidade da depressão econômica norte-americana, gerada por vários fatôres, por ser êle o presidente da República. Foi, então, acusado de "fracassado".

Para Hoover, a Casa Branca se converteu num centro da tragédia e do alvo favorito dos agravos de uma Nação mergulhada no temor e na confusão.

Hoover foi apenas vítima de uma das mais violentas rebeliões da história. Não obstante, o eco dos irados gritos contra a "depressão de Hoover" converteu-se numa sombra que o perseguiu durante muitos anos, enchendo sua vida de amargura.

INDIVIDUALISMO

Porém, foi um grande tributo ao seu sentido de "individualismo inarredável", o fato de jamais ceder à tentação de mergulhar num ostracismo voluntário, depois de abandonar a Casa Branca. Em vez disso, dedicou mais 30 anos a servir à nação que amou profundamente.

Até pouco antes de sua morte, Hoover não deixou de trabalhar, no que êle próprio classificou de "incessantes tarefas públicas".

Mesmo depois de completar 80 anos de idade, manteve um ritmo de trabalho que estafaria um homem da metade de sua idade.

Êsse trabalho exigia uma equipe de secretários, taquígrafos e pessoal de escritório, custeados de seu próprio bôlso e para êle significando nunca menos de 14 horas diárias.

CONSELHO DE NAÇÕES

No discurso que pronunciou por ocasião de seu 80.º aniversário, no dia 10 de agôsto de 1962, inaugurando uma biblioteca que doou à sua cidade natal, propôs a criação de um "Conselho de Nações Livres" para preservar a paz no mundo, dizendo que êsse organismo poderia intervir e agir, no caso das Nações Unidas falhasem em sua missão de salvaguardar a paz universal.

CONTRA ROOSEVELT

Enquanto vivo, Hoover foi o expoente de uma filosofia política que se esboroou, talvez para sempre, com a ascensão de Franklin Delano Roosevelt à presidência, em 1932.

Hoover jamais perdoou a Roosevelt por suas freqüentes alusões à "depressão de Hoover", com a qual salpicou muitos de seus discursos.

Hoover acreditava que o povo dos Estados Unidos poderia solucionar a maioria de seus problemas com escassa intervenção do govêrno federal.

No plano das relações exteriores, seus opositores freqüentemente o apodavam de "isolacionista". Mas, seus conceitos sôbre o problema se atenuaram consideràvelmente nos últimos anos, sendo indício disso a sua proposta de 1962, sôbre o "Conselho de Nações Livres".

Mas, em ocasião relativamente recente, como a guerra da Coréia, Hoover manifestou o ponto de vista de que "os Estados Unidos eram capazes de construir a sua própria fortaleza". E num discurso que então pronunciou, disse que seria "uma infantilidade qualquer tentativa de guerrear as massas comunistas mediante a invasão terrestre, através do solo arenoso da China, da Índia ou da Europa Ocidental", declarando que as linhas de defesa nacional deveriam ser os Oceanos Atlântico e Pacífico.

DESPRENDIMENTO

Em 1955, Hoover, que era engenheiro de minas, revelou que jamais havia tocado num centavo sequer de seus vencimentos de presidente ou por qualquer outra missão oficial. Algumas vêzes, simplesmente se negou a aceitá-los. E quando teve de receber, o dinheiro foi encaminhado a alguns de seus projetos favoritos.

Herbert Clark Hoover nasceu em 10 de agôsto de 1874, de pais quaker. Seu pai, ferreiro de profissão, morreu quando êle tinha seis anos. Sua mãe faleceu quatro anos depois. Casou em 1899 com Lou Henry, colega de estudos universitários, falecida em 1944. Teve dois filhos: Herbert e Allen Henry.

Tchombe não paga mercenário

NAIROBI (AP-DC) — A greve deflagrada pelos pilotos sul-africanos mercenários das fôrças aéreas do Congo continuará até que o primeiro-ministro Moisés Tchombe pague os salários que prometeu, de 600 libras esterlinas mensais.

Essa informação foi prestada pelo líder dos pilôtos mercenários, Clignat, que disse também que as fôrças aéreas de Tchombe estão completamente inativas.

Informou, ainda, que o primeiro-ministro congolês proibiu a saída dos pilôtos do país, mas êle conseguiu escapar, tomando um avião, rumo a Nairobi.

Kremlin: harmonia será maior

MOSCOU (UPI-DC) — Os sucessores de Nikita Kruchev estão informando aos embaixadores Ocidentais que as relações entre o Kremlin e seus países vão melhorar ainda mais, com o nôvo govêrno.

Segundo fontes diplomáticas, os dirigentes soviéticos, inclusive o "primeiro-secretário do Partido Comunista, Leonid Brejvnev, esforçam-se no sentido de cativar os representantes das nações ocidentais, não entrando em detalhes sôbre a fórmula que será empregada para maior entrosamento entre o Este e Oeste.

COEXISTÊNCIA

A imprensa soviética vem destacando a política do atual administração, tendo o "Pravda" reiterado que os novos governantes desejam a coexistência pacífica como "base inalterável de tôda a política externa".

O jornal afirma, ainda, da necessidade de se obter um tratado de proscrição de todos os tipos de provas atômicas.

PAULO VI E UGANDA

O Papa Paulo VI estreita a mão de uma pessoa de Uganda, em trajos nacionais de seu país, durante uma audiência na Sala das Bênçãos do Palácio Apostólico, na cidade do Vaticano, ontem. O visitante, não identificado, fazia parte de um grupo de africanos que assistiu, domingo, à canonização de 22 mártires de Uganda. — (Radiofoto AP).

Ike: China ainda não ameaça

GETTYSBURG, PENSILVÂNIA (AP) — O ex-presidente Dwight D. Eisenhower afirma: "Não sou um dos que se sentem bem demais pelo fato de Kruchev ter sido removido". Sôbre a momentosa mudança no govêrno soviético, ajuntou: "Os russos têm dois caminhos a seguir: Podem chegar-se para mais perto de nós ou da China vermelha".

Eisenhower discutiu os acontecimentos da última semana, ocorridos na Rússia e na China, numa entrevista com a Associated Press em seu escritório em Gettysburg. Enfatizou que não recebeu nenhum comunicado oficial, repetindo diversas vêzes que "estamos apenas especulando entre nós mesmos, daqui". Eisenhower falava ràpidamente, como um homem que já tivesse pensado um bocado a respeito do tópico em discussão.

O ex-presidente disse acreditar que os chineses vermelhos levariam vários anos para se tornar uma potência nuclear formidável. Disse também: "Penso que levará pelo menos cinco anos para se tornar algo realmente significativo, porque uma das principais coisas que êles têm que estudar e conseguir é meios de transporte, pois que para tal não têm nenhum avião maior que um "Fighter" ou um "Light Bomber".

O único laço que podem atingir seria com seus velhos amigos, os russos. A meu ver, a Índia seria a segunda e única possibilidade onde seus aviões seriam de algum uso. E mesmo ali não se poderia fazer muito uso de um "Fighter". Não, penso que, até que êles consigam uma real capacidade nuclear, possam construir armas defensivas".

Entretanto, falou Eisenhower, pode-se prever complicação em potencial se, ou quando Pequim começar a desenvolver uma capacidade nuclear de dimensões respeitáveis.

Disse: "Começando a se desenvolver, a tensão começará a subir, porque se terá um país que afirmou definitivamente que retomaria Formosa (sede do govêrno chinês nacionalista), e que adoraria fazê-lo por meio de uma guerra".

"Êsse foi um dos grandes problemas entre Kruchev e êles mesmos. Kruchev dissera: "Você não podem fazê-lo por guerra", mas eu lhes digo que se a situação se desenvolver, creio que a Rússia estará um pouco mais amedrontada do que nós".

Interrogado se achava que pudesse ter havido alguma conexão entre a explosão atômica na China vermelha e a remoção de Nikita Kruchev como chefe do govêrno russo Eisenhower replicou: "Penso que não. A razão é que êles devem ter planejado o golpe de estado em curto prazo de tempo. Portanto, o fato de terem desfechado ao mesmo tempo deve ter sido coincidência. Não penso que essa explosão e a queda de Kruchev estejam intimamente ligados".

O ex-presidente apontou ainda que as considerações sôbre a economia soviética deve ter tido papel atuante no afastamento de Kruchev. Falou sôbre a "falta de bens de consumo" e "o fato de que êles tinham tido que comprar trigo, no mundo livre, deve ter tido algo a ver com isso".

Indicou que estêve examinando um número de possíveis fatôres na expulsão de Kruchev e disse: "Eu sei que êle esperava continuar. Dizia-me constantemente que ali permaneceria muito depois que eu me fôsse. E eu dizia: "Sim, é verdade".

"Deve haver alguma razão para que o tenham tirado. Se conseguirmos determinar o motivo correto, saberemos então, cortar nossa própria roupa".

GREVE AMEAÇA PLANOS ECONÔMICOS DE WILSON

LONDRES (UPI-DC) — O nôvo Gabinete trabalhista, que assumiu o poder há quatro dias, enfrenta grandes dificuldades a fim de contornar a greve decretada por 65.000 estivadores britânicos para amanhã. Caso êste movimento paredista se concretize, as tentativas que estão sendo iniciadas pelo govêrno de Harold Wilson para liquidar o deficit da balança de pagamentos sofrerão um grande abalo.

Enquanto isso, o príncipe Felipe de Edimburgo inicia hoje uma visita oficial ao México, ao mesmo tempo em que seu país tenta incrementar suas relações comerciais com a América Latina. O príncipe Felipe permanecerá no México até o dia 29 dêste mês e os círculos oficiais políticos e econômicos esperam que sua viagem tenha o efeito de fomentar um maior interêsse da Inglaterra em relação à América Central e do Sul.

DENÚNCIAS

O deficit da balança de pagamentos da Grã-Bretanha ascende a 310,8 milhões de dólares. O ministro do Trabalho, Ray Gunter, que foi dirigente sindical, denunciou o plano de realizar amanhã uma greve ilegal de um dia nos portos, considerando-a como "um passo à anarquia".

O plano dos grevistas é mantido em segrêdo. Contudo, fontes bem informadas disseram que inclui um aumento de diárias para os 2.300 estivadores que ganham menos de doze libras esterlinas (33,60 dólares) por semana.

RELAÇÕES COMERCIAIS

A Grã-Bretanha, que há tempos foi um país que comerciou muito com os países latino-americanos, viu como suas relações comerciais com esta parte do mundo diminuiu nos últimos 25 anos, até o ponto de terem sido inferiores as dos Estados Unidos e Alemanha Ocidental.

Vários fatôres combinaram-se ùltimamente para que a atenção britânica se voltasse para América Latina, ressaltando entre êles a recente visita do presidente Charles De Gaulle àquele hemisfério.

EUA: governos da URSS e Inglaterra são transitórios

WASHINGTON (UPI-DC) — O govêrno dos Estados Unidos enfrenta um período de incerteza em suas relações internacionais, segundo fontes do Departamento de Estado.

Quanto à Grã-Bretanha e União Soviética admitem que aparentemente êsses dois países contam com governos provisórios, especulando, por outro lado, sôbre o sucesso que a China Comunista possa obter, no setor nuclear.

Autoridades norte-americanas acreditam que o primeiro-ministro Alexei Kosygin e o nôvo líder do partido, Leonid L. Brejnev e integram um regime transitório, prevendo que sigam à linha política de Kruchev enquanto decidem sôbre a estratégia a ser empregada, quer na política interna como externa.

Admite-se, inclusive, que um nôvo líder comunista desponte dentro de algumas semanas. Seria Nicolai Podgorny, secretário do Presidium, ou Nikhail Suslov, principal teórico do Partido, que conseguiu sobreviver de Stalin e Kruchev.

Sôbre Harold Wilson, líder trabalhista que conseguiu uma vitória nas eleições britânicas, recebendo o cargo de primeiro-ministro, informou-se que sua precária maioria na Câmara dos Comuns fará com que o nôvo gabinete tenha duração efêmera. Em Washington afirma-se que os conservadores da Grã-Bretanha darão alguns meses para os trabalhistas se emaranharem nos problemas financeiros, dando razões para que sejam convocadas novas eleições.

VIETNÃ Perspectiva de volta ao poder civil

SAIGON (AP-DC) — Os militares que detêm o govêrno no Vietnã do Sul com absoluta supremacia decretaram uma nova Constituição provisória, que é considerada como um passo na direção de um govêrno civil. Promulgada pelos 17 homens que compõem o Conselho Nacional, a Constituição estabelece um Conselho de Segurança, incluindo altos oficiais com ampla autoridade para conduzir os assuntos militares.

Essa autoridade vai desde o estabelecimento da lei marcial ao poder para "proclamar o cessar-fogo ou negociar na situação de guerra". A estrutura do Conselho de Segurança é um compromisso entre as pressões por um regime estritamente civil e as exigências do general Nguyen Khanh por um sistema militar independente.

CONSELHO

O documento diz que o presidente será o chefe do Estado, com o "premier" como presidente deputado: Os outros serão o ministro das Fôrças Armadas e o chefe do Estado-Maior. Dois dos quatro membros serão militares, e provàvelmente três, caso o atual chefe de Estado, general Duong Van Minh seja confirmado no nôvo regime civil.

Fontes bem informadas disseram que Khanh, que deixará o cargo de "premier" a 27 de outubro, deverá ser nomeado ministro das Fôrças Armadas. Nessa posição, êle terá presumìvelmente o contrôle sôbre o chefe de Estado. Por outro lado, há indícios de um govêrno parlamentar ao estilo europeu.

PROVISÓRIA

O ministro da Informação disse que a Constituição entrou em vigor imediatamente, embora não houvesse transferência formal de cargos na administração de Khanh. A Constituição é provisória, até que uma Constituição permanente seja promulgada no próximo ano por uma Assembléia Nacional a ser formada até lá.

Enquanto a Assembléia não existir, o Conselho Nacional agirá como uma arma legislativa do govêrno. Com aparência de Assembléia, se transformará em Senado.

Chou En Lai: bomba chinesa só será usada para defesa

TÓQUIO (UPI-AP-DC) — O primeiro-ministro comunista chinês Chou En Lai voltou a pedir, ontem, uma conferência de cupula sôbre desarmamento nuclear e prometeu que Pequim só usará armas atômicas em defesa própria.

A mensagem de Chou En Lai foi dirigida aos chefes de Estado de todo o mundo e foi captada em Tóquio, através de uma emissão da agência de notícias Nova China.

PROTEÇÃO

Ao mencionar a explosão atômica chinesa, Chou En Lai disse que "o domínio pela China das armas nucleares, está inteiramente destinado a proteger o povo chinês da ameaça nuclear dos Estados Unidos".

Acrescentou, ainda, que o "govêrno chinês declara solenemente, que em momento algum e em circunstância alguma utilizará armas atômicas, salvo para a defesa de seu próprio povo".

.. .. E.U.A. IRRITADOS

A proclamação chinesa inclui que a experiência nuclear deixou atônitos e irritados os Estados Unidos e que o presidente Johnson e o secretário de Estado Dean Rusk "trataram por todos os meios de diminuir-lhe a importância".

O despacho da agência Nova China diz que a conquista da China "é um forte revés na política dos Estados Unidos, de monopólio nuclear e chantagem".

PORTUGAL E PROVÍNCIAS

LISBOA, 20 — O presidente Américo Tomás inaugurou ontem nos salões da Feira das Indústrias de Lisboa o I Congresso Nacional de Estudos Turísticos, que reúne mais de 400 congressistas.

•

LISBOA, 20 — Por atividades subversivas, nomeadamente por pertencerem ao clandestino Partido Comunista Português, foram condenados pelo Tribunal Plenário um médico, um engenheiro e dois cidadãos sem qualificação profissional, entre os quais uma mulher, a penas que variaram entre seis meses a três anos, além de perdas de direitos políticos por 15 anos.

•

LISBOA, 20 — A tradicional Feira das Mercês, nos arredores de Lisboa, foi inaugurada ontem. Um dos seus mais famosos aspectos é o "muro do derrete", cujos bancos são muito procurados por casais de namorados da região da Serra do Sintra e cujos idílios, na grande maioria, acabam na capela da Nossa Senhora das Mercês.

•

LISBOA, 20 — Um raio "brincalhão" fêz das suas na última tempestade que desabou sôbre Penafiel. Entrando pela janela da casa do sr. Alcídio de Castro a faísca destruiu tôda a mobília do rés-do-chão e do 1º andar, sem, entretanto, incendiá-la, como seria natural. Uma criança, filha do dono da casa, que se encontrava no local, nada sofreu, a não ser o susto. A faísca, contudo, seguiu seu caminho penetrando a seguir numa casa vizinha, incendiando tôda a mobília, sem ferir ou matar seus moradores. Prosseguindo o raio atingiu uma mulher que, a 100 metros da casa incendiada, lavava roupa, atirando sua vítima a 6 metros de distância, também sem feri-la. O raio, finalmente, descarregou sua fúria num enorme eucalipto, que ficou totalmente descascado.

Concílio discutiu posição da Igreja no mundo moderno

CIDADE DO VATICANO (UPI-AP-DC) — O Concílio Ecumênico iniciou a discussão do documento "A presença da Igreja católica pode ajudar e ser ajudada pelo desenvolvimento do mundo na era espacial". Um cardeal italiano declarou, ao apresentá-lo, que era necessário tentar ajudar o mundo "que está atemorizado pela possibilidade de uma conflagração apocalíptica".

Apesar de estar dirigido formalmente aos católicos, o documento também se destina "a todos os homens da Terra, sejam cristãos ou não", conforme assinalou o cardeal italiano Fernando Cento. O documento também aborda a posição da Igreja em face das bombas nucleares, dos temas da paternidade e do controle da natalidade, referindo-se igualmente aos direitos humanos, sistemas econômicos e outros problemas do mundo moderno.

O bispo italiano, Emilio Guano, de Livorne, disse que o documento estava concebido "para o mundo, e a família humana universal".

E acrescentou, "a Igreja não deve permanecer nunca fechada como uma fortaleza".

O cardeal Giacomo Lercano afirmou que o Concílio necessita da ajuda de todos os bispos do mundo e de outros especialistas, "para eliminar o ponto de vista europeu e ocidental que parece ser seu maior defeito". Preveniu ainda "que as dificuldades não nos devem assustar", e propôs que se convocasse outro período de sessões do Concílio para examinar plenamente o tema e disse que talvez um ano não fôsse suficiente para isso. Sua sugestão deu esperanças àqueles que desejam outra sessão do Concílio depois de um itnervalo de alguns anos.

O cardeal italiano Ruffini foi o único representante dos conservadores que fêz uso da palavra na sessão de ontem.

Queixou-se das falhas no texto do documento e disse que "se apóia de tal forma na missão da Igreja que quase ignora a revelação".

Por sua parte, o cardeal alemão Julius Depefner, de Munich, falou na qualidade de representante de 83 bispos presentes.

O cardeal chileno Raul Silva Henriqueb, de Santiago, ressaltou êste tema e disse que "devemos tentar compreender o ateísmo e chegar às raízes de seu êrro, se quisermos ajudar o homem contemporâneo".

O funcionário de imprensa do episcopado latino-americano, Gason Cruzat, que revelou na semana passada que 15 cardeais progressistas haviam solicitado ao Papa para que intervisse pessoalmente a fim de deter a ação de alguns grupos conservadores, foi demitido ontem.

Cruzat, afirmou ainda, na ocasião, que o pedido foi aceito pelo Sumo Pontífice.

"Depois de tôda as críticas e rumôres que surgiram com a divulgação dêsse encontro, declarou Cruzat, coloquei meu cargo à disposição dos dirigentes do episcopado. Isso não quer dizer, entretanto, que eu renuncie. Porém, os funcionários da CELAM disseram-me que eu já não era mais chefe do setor de imprensa".

Não sabe-se ainda qual o nome do substituto de Cruzat.